9 DE JULIO 1858
R1

LOS ANDES

DIECISEIS PAGINAS
Precio del Ejemplar $ 13,00

o XCIV | Registro Nacional de la Propiedad Intelectual Año 1974: Nº 1.270.582 | MENDOZA — Jueves 11 de Diciembre de 1975 | Publicación adherida al Instituto Verificador de Circulaciones | Núm. 31.125

En Paysandú, República Oriental del Uruguay, los presidentes de la Argentina y del Uruguay revistan las tropas que les rinden honores, poco después de haber sido inaugurado el puente que une esa ciudad con la de Colón, en suelo argentino. (Radiofoto de NA).

Se exaltó el espíritu de hermandad con Uruguay

Tras inaugurar el puente Colón-Paysandú, los presidentes de ambas naciones abogaron por una efectiva integración

COLON, (Entre Ríos). 10, (NA). — "La inauguración del puente internacional entre Colón y Paysandú es un acontecimiento histórico de singular trascendencia que simboliza el espíritu de hermandad que anima a ambos pueblos", señalaron hoy en un comunicado conjunto los presidentes del Uruguay, Juan María Bordaberry, y de la Argentina, señora María Estela Martínez de Perón, quienes procedieron a cortar esta mañana las cintas de la monumental obra, para oficializar la apertura de las fronteras a través del ancho y caudaloso límite constituído por el río Uruguay.

Ambos presidentes ratificaron, además, en el documento, el espíritu de integración que inspira a sus respectivos gobiernos y el propósito de continuar la construcción de otras dos obras: el puente Fray Bentos - Puerto Unzué y la represa hidroeléctrica de Salto Grande.

Los dos mandatarios dieron a conocer el documento luego de una reunión que mantuvieron en la sede municipal de Paysandú, en territorio uruguayo, con posterioridad a la inauguración del puente, y de la que participaron sus respectivos cancilleres.

También pronunciaron discursos en los que se destacó la hermandad argentino - uruguaya y la trascendencia que adquiere la primera obra de unión física entre ambos países, que acababan de dejar inaugurada.

La jefa del Estado argentino, que era acompañada por los ministros de Relaciones Exteriores y Culto, Manuel Aráuz Castex; del Interior, Angel Federico Robledo; y de Economía, Antonio Cafiero, arribó a esta ciudad del este entrerriano poco antes de las 9.30, procedente de Concordia, y tras haber sobrevolado en helicóptero las obras del dique que se levantará en Salto Grande.

Fue recibida por el gobernador de la provincia, Enrique Tomás Cresto, y los miembros de su gabinete, en tanto que en otros dos helicópteros arribaban los integrantes de la comitiva de la Presidente.

Revista de tropas

La señora de Perón pasó revista luego a las fuerzas militares y de seguridad que le rindieron los honores de práctica y abordó a continuación el automóvil en el que se dirigió hasta el centro del puente, seguida por otros vehículos en los que viajaban algunos de los funcionarios que la acompañaron.

Desde la cabecera uruguaya del puente, en tanto, Bordaberry —acompañado por todos los ministros de su gabinete, los comandantes de las Fuerzas Armadas Uruguayas y el embajador argentino en Montevideo, Guillermo de la Plaza, avanzó, pero a pie, hasta el lugar de la ceremonia inaugural.

El arzobispo de Paraná, monseñor Adolfo Tortolo, dio comienzo al acto, con la bendición del puente y luego a las 10.06, los dos presidentes procedieron a cortar las cintas nacionales uruguayas y argentinas que cruzaban la obra y se confundieron en un abrazo, en medio de los aplauzos de los presentes.

Como estaba previsto, Bordaberry invitó a la señora de Perón a pasar al lado uruguayo, lo cual lo hicieron en un automóvil descubierto en el que, ya en el lado oriental, revistaron las tropas de infantería de Salto y los cadetes de las escuelas Naval y Militar, formados en su honor.

Salvas de cañón

Veintiuna salva de cañón saludaron en Paysandú la presencia de la presidente argentina, mientras alumnos de escuelas de Paysandú y los habitantes de la ciudad efectuaban demostraciones de adhesión.

Luego de ser entonados los Himnos Nacionales de Uruguay y la Argentina, los presidentes se dirigieron al Palacio Municipal de la ciudad, escoltados por motociclistas de la policía uruguaya y seguidos por una larga caravana de automóviles oficiales en los que viajaban las respectivas comitivas.

En la sede comunal sostuvieron una reunión que comenzó a las 11 y finalizó a las 11.35 y a cuyo término el director del Ceremonial del Uruguay dio lectura a la declaración conjunta que los dos mandatarios —que conversaron en presencia de sus respectivos cancilleres— habían firmado momentos antes.

En el documento se calificó de "acontecimiento histórico de singular trascendencia, que simboliza el espíritu de hermandad que anima a ambos pueblos" a la inauguración del puente Paysandú - Colón.

Espíritu de integración

Tanto la Argentina como Uruguay destacaron también el espíritu de integración que anima a sus respectivos gobiernos

(Pasa a la Pág. 2, Col. 6)

Efectivos de la Gendarmería Nacional, impiden el acceso al lugar de la ceremonia inaugural del puente Colón-Paysandú de los periodistas acreditados y de los enviados especiales que habían sido trasladados a Entre Ríos por cuenta de la Secretaría de Prensa y Difusión de la Presidencia de la Nación. (Radiofoto de NA)

Provocó serio malestar un dispositivo de seguridad

Impidieron a los periodistas acercarse al lugar del acto

COLON, 10 (NA). — Las fuerzas de seguridad impidieron a los periodistas acercarse al lugar en el que se desarrolló la ceremonia de inauguración del puente internacional que unirá esta ciudad con la uruguaya de Paysandú.

En principio, la prohibición afectó también a los dirigentes gremiales de la Unión Obrera de la Construcción (UOCRA) Rogelio Papagno y diputado nacional Lorenzo D'Angelo, a la vez que al presidente del Automóvil Club Argentino, César Carman, pero, levantada la disposición solamente para ellos, finalmente pudieron pasar.

Como derivación de los incidentes —que dieron lugar a discusiones con jefes de la Gendarmería Nacional, el intendente municipal de Colón, Roberto Girard (de la Unión Cívica Radical), se solidarizó con los periodistas y no asistió al acto inaugural.

Los primeros tropiezos los tuvieron los periodistas cundo se encontraban a unos 1.200 metros de la cabecera del lado argentino del puente y se enfrentaron con una doble barrera de efectivos de Gendarmería que no los dejaba avanzar para poder cumplir con su cometido.

Entre ellos se encontraban representantes de medios del exterior, como la televisión alemana, la Red Tupi de Radio y Televisión del Brasil; de la Associated Press, de la United Press Internacional, ambas de Nueva York, de la radio y televisión francesa; Reuters y Visnews de Inglaterra, y el senador mexicano Pedro López Díaz, quien se desempeña en "El Heraldo", de su país.

Tampoco fue permitido el paso a los periodistas y camarógrafos de los canales 9, 11 y 13 de la Capital Federal.

Poco después los gendarmes encargados de la seguridad cedían el paso a los dirigentes gremiales mencionados y a Carman. Papagno, disgustado, señaló que "no era ésta la primera vez que se les prohibía la entrada" y que, además, "ya estaban cansados de que los aíslen de la Presidente de la Nación".

D'Angelo, en tanto, exhibía su credencial de legislador y señalaba la imposibilidad de observar la ceremonia desde esa distancia. Pero, finalmente, ambos gremialistas y el presidente del ACA, que se encontraban en la misma situación, pudieron trasponer la barrera de gendarmes —que había sido reforzada—.

Los periodistas que viajaron en un avión de la Fuerza Aérea Argentina invitados por la Secretaría de Prensa y Difusión no pudieron hacerlo. Inclusive dos de ellos que habían conseguido trasponer la barrera de gendarmes con anterioridad a bordo de una camioneta, fueron detectados desde un helicóptero y obligados a regresar.

Enterado de lo sucedido, el intendente de la ciudad se solidarizó con los periodistas y decidió no asistir a la ceremonia e invitó a los hombres de prensa a almorzar.

Un grupo atacó a balazos al brigadier Aly Corbat

Este sufrió graves heridas, al igual que un suboficial que lo acompañaba. Un soldado sería el entregador

BUENOS AIRES, 10 (NA). — El comandante de personal de la Fuerza Aérea, brigadier mayor Aly Luis Ypres Corbat, resultó herido al igual que un suboficial del arma, al ser atacados ambos hoy a balazos y con una granada de mano por un grupo extremista que actuó cuando el alto jefe aeronáutico se disponía a dejar su domicilio, en Olivos, al norte de esta capital.

Al informar sobre el atentado el comando general de la Fuerza Aérea sostiene que actuó como "entregador y autor material el soldado clase 1953 Ricardo Omar Sapag, quien se desempeñaba en la secretaría del comando de personal". Tras esa revelación, circularon versiones de que el conscripto imputado sería hijo del gobernador de Neuquén, Felipe Sapag; la especie fue recogida en fuentes vinculadas al arma a la cual pertenece el brigadier Corbat.

El atentado —primero que sufre un jefe aeronáutico— se registró minutos después de las 7 de la mañana en momentos en que el brigadier Corbat abandonaba su domicilio de calle Corrientes 744, Olivos, residencia que ocupa desde poco tiempo atrás con su familia.

La vivienda se encuentra ubicada a unos 200 metros de la estación Olivos del Ferrocarril Mitre, en una zona residencial y densamente poblada, por lo que no llamó la atención la presencia de dos automóviles y una camioneta estacionados en la cuadra, esta última junto a la acera de los números impares.

Frente a la casa aguardaba un automóvil Ford Falcon, color verde, propiedad del jefe militar, con un suboficial a su volante, al tiempo que un custodio había descendido con el propósito de franquearle el paso en la puerta de acceso sobre un jardín delantero.

Fue en esa circunstancia cuando la camioneta arrancó, acercándose en sesgo a la vivienda del brigadier Corbat y segundos después, cuando el jefe militar había llegado ya a la puerta de acceso, desde su interior se efectuaron varios disparos.

Los impactos alcanzaron al jefe aeronáutico y al custodio, mientras los desconocidos arrojaban una granada de mano sobre el automóvil estacionado. No obstante las heridas, el brigadier Corbat logró volver al interior de la residencia, mientras la camioneta emprendía veloz huída.

Simultaneamente, los otros dos vehículos que se encontraban en la cuadra efectuaban evidentes maniobras para obstaculizar toda persecución, hasta que finalmente también se dieron a la fuga sembrando el camino con clavos tipo "Miguelito".

Superada al consternación que produjo el ataque, algunos vecinos auxiliaron al brigadier Corbat y al suboficial herido, a quien se identificó como Rafael Mormandi, y sobre cuyo estado no se dio posteriormente ninguna información trasladándose a la clínica Olivos, a pocas cuadras de distancia.

Mientras tanto efectivos de la policía bonaerense montaron un amplio operativo cerrojo y procedieron al control de los desplazamientos de personas y automotores dentro de una amplia área.

Comunicados oficiales

Por su parte, el Comando General de la Fuerza Aérea informó sobre el atentado mediante dos comunicados, el primero de los cuales fue entregado alrededor de las 10.30. En él se informaba que "siendo aproximadamente las 7.15 horas del día de la fecha, un grupo extremista atentó contra el brigadier mayor Aly Luis Ypres Corbat, comandante de personal de la Fuerza Aérea, a la salida de su domicilio, Olivos, Provincia de Buenos Aires.

"Como resultado del mismo fue herido con varios impactos de bala, siendo trasladado a un establecimiento asistencial para su atención".

"Ha sido sometido a una intervención quirúrgica y su estado es delicado".

"En el mismo suceso fue herido el suboficial principal Rafael Mormandi, chofer del mencionado oficial superior".

A las 12, se dio a conocer un segundo comunicado en el que se expresa textualmente:

"Complementando la información del comunicado anterior, la Fuerza Aérea hace saber que en el atentado contra el comandante de personal brigadier mayor Aly Ypres Corbat y el suboficial principal Rafael Mormandi, actuó como entregador y actor material el soldado clase 1953, Ricardo Omar Sapag, quien se desempeñaba en la Secretaría del Comando de Personal".

"El soldado Sapag se dio a la fuga con los otros extremistas que participaron en el atentado, quienes antes de huir arrojaron una granada contra el automóvil del brigadier mayor Corbat, con el fin de eliminar a un hijo del mismo, menor de edad, que se encontraba en su interior".

Simultáneamente, en fuentes altamente responsables del Comando General de la Fuerza Aérea se recogió la versión de que el soldado Sapag sería hijo del actual gobernador de la Provincia de Neuquén.

En segundo plano aparece el automóvil del brigadier mayor Ypres Corbat. El vehículo, aunque no se aprecia claramente en el grabado, sufrió daños producidos por los numerosos impactos de bala disparados por los atacantes. (Radiofoto de NA)

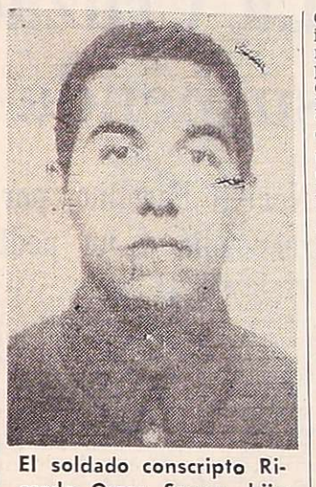

El soldado conscripto Ricardo Omar Sapag, hijo del gobernador de Neuquén, señalado como entregador en el atentado contra el brigadier Corbat. (Radiofoto de NA)..

Isabel Perón y Bordaberry coincidieron en objetivos

COLON, (Entre Ríos), 10 (N. A.). — Los presidentes del Uruguay, Luis María Bordaberry, y de la Argentina, María Estela Martínez de Perón, pronunciaron —en ese orden— sendos discursos durante la ceremonia de la inauguración del puente Colón - Paysandú. Ambos pronunciaron las alocuciones al término de la lectura del comunicado conjunto que ambos firmaron en esta localidad.

Bordaberry dijo que la obra inaugurada "es la primera expresión material de la voluntad de hacer y trabajar juntos de nuestros pueblos. Los propósitos para los que fue construida la obra simbolizan, por sí mismos, esta voluntad".

Señaló que también simbólicamente "constituye un comienzo práctico, tangible, de un vasto programa conjunto de cooperación recíproca entre nuestras patrias", a la vez que se refirió a los proyectos en elaboración.

Recordó anteriores acuerdos entre las dos naciones, que abarcan objetivos culturales, económicos y comerciales "basados en la colaboración recíproca y en una adecuada reciprocidad de resultados que ya han sido concretados en un importante convenio de cooperación económica, actualmente en fase preparatoria de aplicación y que confiamos que entrará en plena vigencia jurídica y práctica apenas se superen dificultades coyunturales previstas al momento de su suscripción".

Calificó al programa de realizaciones bilaterales como "difícilmente igualable en el ámbito latinoamericano y, estoy seguro —dijo Bordaberry— servirá de ejemplo y modelo a otras naciones del continente".

Estimó que por ello la unión a través del río Uruguay tiene más amplia proyección "dirigiéndose a todos los países de la Cuenca del Plata y a la República de Chile, con la que recientemente hemos suscripto acuerdos cuyas posibilidades también se consultan con esta obra y a todas las hermanas naciones de América del Sur".

Trazó luego una reseña histórica que demuestra las razones de unión existentes entre los dos países, recordó la figura del general Perón, "quien diera singular y vigoroso impulso a las relaciones que nos entrelazan, con amplia visión de estadista sobre el futuro de la región y de América" y concluyó ratificando el propósito inalterable de proseguir transitando con afán por esta senda de paz y concordia y fértiles realizaciones para el bien de ambos pueblos.

Habla Isabel Perón

La señora de Perón respondió el discurso del presidente uruguayo y destacó que "una sola geografía, un solo pasado histórico común, un mismo idioma, idénticos sentimientos de amor por lo nuestro y, sobre todo, el entrañable afecto de dos pueblos que se sienten hermanos, son las bases que unieron desde siempre a nuestras naciones".

Señaló que faltaba el hecho físico de consumar esa voluntad de integración, que "lo vemos hoy realizado, al servicio de un desarrollo común y como eslabón de una cadena de obras que unirán, cada vez más profundamente, nuestros destinos".

Expresó que "este primer puente abre, además, para ambas naciones, caminos muy vastos. Se rompe aquí el viejo espíritu de frontera y se abre, en cambio, la enorme perspectiva que nos brinda la comunicación. Esta realidad tangible, añadió, plantea, al mismo tiempo, un desafío a nuestra imaginación y compromete, de manera irrenunciable, nuestro esfuerzo".

Puntualizó que al expresar este último concepto "estoy señalando la responsabilidad de armonizar la vida de dos comunidades soberanas, que siendo hasta ahora próximas, se encuentran desde hoy físicamente unidas y deberán afrontar con óptica integradora sus problemas y sus perspectivas".

Finalmente, manifestó que restantes proyectos de enlace entre Uruguay y la Argentina serán pronto realidad tangible y concluyó afirmando que "por ello, y porque continuamos la doctrina americanista del ge-

(Pasa a la Pág. 3, Col. 5)

La expectativa sobre los alquileres se mantiene

BUENOS AIRES, 10 (NA).— La cuestión del incremento que finalmente regirá en las locaciones urbanas con contratos vencidos, a partir del 1º de enero, se mantiene sin una definición concreta a sólo tres semanas de fin de año y pese al criterio formulado por el titular de la Comisión de Vivienda de la Cámara de Diputados, Angel Davico, señalando que el porcentaje del aumento deberá ser del 29,4 por ciento.

Davico explicó en un comunicado que tal cifra surge del contenido del artículo séptimo de la Ley 20.625, cuya vigencia fue prorrogada hasta el 30 de junio de 1976 por la Ley 21.122 como salida a la paralización de los trámites parlamentarios para legislar definitivamente sobre la materia.

El mencionado artículo de la Ley 20.625 establece incrementos semestrales automáticos, equivalentes a las variaciones que en cada período registre el salario del peón industrial en Capital Federal. Sin embargo, al disponer la extensión de la 20.625 hasta junio del año próximo, la Ley 21.122 fijó además en el 91,1 por ciento el incremento válido para el segundo semestre de 1975.

Esa disposición suspendía el mecanismo de ajustes de alquileres iguales a los del salario - peón industrial, que para el lapso mencionado y según el cálculo suministrado por el Instituto Nacional de Estadística y Censos (INDEC) fue del 175,4. Sin embargo, este porcentaje de crecimiento salarial fue dejado de lado para imponer sólo el incremento de 91,1 por ciento en los alquileres.

Tal circunstancia, unida al hecho de la falta de un pronunciamiento terminante sobre lo que ocurrirá, en materia de locaciones, a partir del 1º de enero, es lo que mantiene el clima de expectativa nutrido de versiones.

Algunas de esas versiones llegaban a asegurar, lisa y llanamente, la liberación de los alquileres, en tanto que otras indicaban un aumento del 200 por ciento. A ese panorama se sumó una iniciativa del diputado radical Antonio Macri proponiendo que el incremento sea fijado en un 25 por ciento.

Frente a ese cúmulo de versiones, el diputado justicialista Davico dio a conocer un comunicado en el que tras advertir la vigencia de la ley 20.625, sostiene que "en consecuencia, el 1º de enero corresponderá un aumento acorde con la variación del índice salarial en los últimos seis meses.

Tras otras consideraciones, subraya el legislador que en ese lapso la "única variación salarial registrada ha sido el aumento general de 1.500 pesos a partir del 1º de noviembre último; ese incremento salarial representa, en el período apuntado, un índice del 29,4 por ciento; consecuentemente —asegura— el incremento de alquileres a regir desde el 1º de enero de 1976 será del 29,4 por ciento sobre los actualmente vigentes".

El legislador recuerda además que también están vigentes la autorización de una renta neta del 6 por ciento para los locadores, mientras que los locatarios se amparan garantizándoles el pago de alquileres hasta un equivalente del 20 por ciento de sus entradas.

Sin embargo, el antecedente de la ley 21.122 que impuso un incremento que no surgía de las previsiones a que ahora alude el diputado Davico, permiten suponer la posibilidad de que se arbitre una salida similar ahora, es decir que fuera el propio Congreso el que disponga finalmente el porcentaje.

También subsiste la perspectiva de que el cálculo que suministró el INDEC no coincida con el porcentaje defendido por Davico.

La UNBA habría distinguido a José Embrioni

BUENOS AIRES, 10 (NA). — El titular de la Universidad de Buenos Aires, Eduardo L. Mangiante, habría designado al intendente municipal, general José Embrioni, doctor "honoris causa" de la alta casa de estudios. Por otra resolución habría sido designado "miembro honorario de la UNBA", el presidente de la Sala de Representantes, Miguel Unamuno, según trascendió esta tarde en círculos académicos.

La versión daba cuenta, además, que los considerandos de la resolución por la que se otorga la alta distinción universitaria a Embrioni (Nr. 382), señala que éste se hizo acreedor a tal designación "por sus aptitudes de patriota y su formación castrense".

A propósito de su formación militar, la resolución agregaría que "ésta le permite afrontar con posición valiente algunas vicisitudes" que no le impiden continuar al frente de su gestión.

En cuanto a la resolución de la distinción de Unamuno, su texto establecería que la misma le es otorgada por su "relevante personalidad" y su "trayectoria personal". Según la versión comentada, ambos —Embrioni y Unamuno— recibirían sus títulos en un acto público a realizarse en el rectorado de la UNBA, el 19 del corriente.

Discursos y diagnósticos, pero no soluciones para salir de la crisis

Especial para NA, por **Jorge Koremblit**

BUENOS AIRES, 10. — A los argentinos no sólo nos castigan el desgobierno, la inflación y la violencia. También nos flagelan, a esta altura de los acontecimientos, los discursos y las declaraciones. Una catarata de palabras, generosas en augurios, imprecaciones y repulsas, sacude a diario, desde tribunas elevadas o modestas a la opinión pública. Es la hora de la retórica.

Nunca se dijo tanto; nunca se hizo tan poco. Y con un agravante: La mayoría de los que hablan se prodigan en diagnósticos, sin soluciones y, como es obvio, el cuadro de la situación no se modifica; se complica.

Aquello de que "al principio fue el verbo" vale para la difusión del Evangelio. Pero no necesariamente para suplir lo que no se arregla con palabras. Salvo que se crea en un misterioso poder exorcista de los vocablos —sobre todo, los altisonantes— de nada valdrá martirizar a la ciudadanía con lugares comunes y bravatas oratorias; los grandes problemas no solo persistirán: Se tornarán mucho más graves.

Diversas interpretaciones

Todos coinciden en señalar la existencia de una crisis. Pero no de una crisis de fondo. Estamos de acuerdo. Los hechos la demuestran. Las estadísticas la confirman. Y los demudados rostros de hombres y mujeres la patentizan. ¿Pero cuáles son sus raíces? Ahí, precisamente, es donde se manifiestan las heterogeneidades interpretativas. Donde divergen las opiniones de quienes tanto hablan y tanto declaran. Por ello es que, al discrepar en el diagnóstico, se confunden inevitablemente las alternativas de solución. Las que, por lo mismo, tardan cada vez más en llegar, aún en el mero plano de su formulación.

Para algunos, la explicación es simple, casi lineal: todo se debe, en resumidas cuentas, al abandono de los programas votados por las grandes mayorías populares en marzo y setiembre de 1973. Omiten, nos parece, un pequeño detalle en su apreciación: en marzo de 1973 el voto tuvo un sentido "izquierdista" (en torno de la candidatura de Cámpora se agitaban "slogan" inequívocos como el de "La Patria Socialista" y todas las movilizaciones las protagonizaba una juventud de tonalidad combatiente); en setiembre de 1973 el candidato fue Perón, tras el interinato de Lastiri, con motivaciones de orden muy explícitas (ya había ocurrido lo de Ezeiza), y con el apoyo básico de los gremios en una tesitura anti-izquierdista. Claro que, con todo, prevaleció una evidente paradoja: en marzo ("La Patria Socialista") se ganó casi por el 50 por ciento de los votos; en setiembre ("La Patria Peronista") se ganó con el 62 por ciento. Es decir, al voto "izquierdista" se sumó también el "derechista", admitiendo, naturalmente, lo ambiguo y equívoco de estas denominaciones que sólo usamos con criterio gráfico.

Si se sigue el hilo de esta explicación, cabe interrogar: ¿Qué programa se abandonó?, ¿El de la izquierda o el de la derecha?, ¿O los dos juntos?. Por de pronto, hay que reconocer una cosa: el 25 de mayo de 1973 se cumplió, por unanimidad legislativa, un punto muy publicitado del programa: la amnistía total de los presos políticos. Muchos de ellos dirigen actualmente la subversión.

Hay quienes ofrecen otra explicación sobre la crisis. Señalan que es la consecuencia, en lo económico, de una falsa contención inflacionaria a expensas del esfuerzo productivo y la rentabilidad empresaria y, en lo político, del vacío de poder creado por la desaparición del líder carismático y, por lo tanto, insustituible en la conducción del movimiento mayoritario.

Y hay, en tercer lugar, sin que por ello sea la última, una explicación que va más lejos

(Pasa a la Pág. 2, Col. 7)

La CGE criticó el aumento en las tasas de interés

BUENOS AIRES, 10. (NA). — La Confederación General Económica dirigió una nota al presidente del Banco Central cuestionando la resolución que encarece las tasas de interés. En la presentación se sostiene que la medida "incrementará los costos con su inevitable secuela sobre el nivel de precios de bienes y servicios".

La presentación se refiere a la circular B.1302 que eleva considerablemente el costo del crédito bancario, al incrementar en un 33 por ciento las tasas de interés vigentes al 30 de noviembre último.

Se insiste acerca del retorno de López Rega

Conjeturas en cuanto a las motivaciones del viaje

BUENOS AIRES, 10 (NA). — No obstante la insistencia del matutino "Mayoría" en anunciar un inminente viaje de José López Rega a la Argentina, o a algún país vecino, la jornada de hoy transcurrió sin que se registrara, aquí o en el exterior, hecho alguno que concurra a confirmar ese anticipo.

Como se sabe, "Mayoría", que suele reflejar las opiniones del sector ortodoxo del peronismo, sorprendió el domingo último a la opinión pública con un espectacular pronóstico: el ex ministro de Bienestar Social y ex secretario privado de la Presidencia, estaría el jueves (por mañana) en Buenos Aires.

La versión fue recogida con evidente cautela por otras publicaciones, y movilizó a las agencias internacionales de noticias, que trataron de obtener por vía de sus corresponsales madrileños la confirmación o desmentida de la especie.

Sin embargo, no se logró ni una cosa ni la otra, pues todos los llamados telefónicos dirigidos a la residencia "17 de Octubre", donde presuntamente debería encontrarse el ex funcionario, se estrellaron contra la monótona respuesta de un contestador telefónico automático, indicando que no había nadie en la mansión.

A su vez, los periodistas que se largaron personalmente hasta la casa que durante varios años habitó el mandatario Perón, pasaron largos minutos oprimiendo los pulsadores de las campanillas, sin que detrás de las rejas se produjera movimiento alguno como respuesta.

La ausencia de moradores en la casa pareció, en cierto modo, alentar la hipótesis del viaje, pero fuera de ello no se obtuvo ningún otro indicio en el mismo sentido.

Algunos observadores, señalaron que si López Rega salió de Madrid, no necesariamente tiene que haber viajado a Sudamérica, ya que bien pudo iniciar una excursión de turismo por España, como la que realizó no hace mucho tiempo a la Costa del Sol.

Insistencia

No obstante, en medio del clima creado por tales conjeturas, "Mayoría" insistió hoy en el desplazamiento del controvertido ex ministro dedicándole toda su primera plana, e incluso arriesgó que podría llegar hoy mismo a Montevideo, o a Brasil.

Ni en los aeropuertos uruguayos ni en los brasileños se detectó tal arribo. Sin embargo, debe recordarse que, siendo ministro, López Rega pasó algunos cortos períodos en Brasil, y que sólo en una de esas oportunidades su presencia fue "descubierta" por los periodistas, cuando ya llevaba varios días de permanencia.

Resulta significativo, en tanto, que a excepción del referido matutino, el resto de la prensa argentina haya destinado escaso espacio a la versión, o la haya ignorado por completo.

En cuanto a las motivaciones del supuesto viaje, "Mayoría" afirma que López Rega se propone "contraatacar", sacando a la luz pública temas que afectarían a conocidos personajes de distintos partidos políticos y sectores empresarios.

Coincidiendo con esa hipótesis, en medios allegados al periodismo se conjeturó que el ex ministro podría dirigir su "contraofensiva" a los elementos de antiverticalismo, mediante la publicación de documentación que de algún modo los ubicaría en incómodo posición.

Sin embargo, otros observadores estimaron que, si se fuera realmente el propósito de López Rega, no necesitaría para ello trasladarse a la Argentina o a las proximidades de su territorio, y que con iguales resultados podría hacerlo sin moverse de Madrid.

DIVORCIO
Y CASAMIENTOS EN EL EXTRANJERO
Dra. Fariñas
AVENIDA ESPAÑA 866 - DPTO. 4
TELEFONO 249492

HERNIA
NO USE MAS SU BRAGUERO, tormento inútil y dañino si deja salir la hernia. Evite inconvenientes usando nuestros aparatos. Unicos, cómodos y duraderos para cualquier hernia.
JUAN ROSMINI - Técnico Ortopédico.
Atiende: HOTEL PALACE - Día 12 de Diciembre de 9 a 19 horas.
8|12|F|33427|11|12-A.

El secretario general de la CGT, Casildo Herreras (izquierda), durante el acto en cuyo transcurso reasumió su cargo en la CGT. Al centro se ve al dirigente Adalberto Wimer. (Radiofoto de NA).

El análisis de la política salarial comenzó la CGT

Herreras informó sobre su gestión en la OIT

BUENOS AIRES, 10 (NA). — El secretario general de la C.G.T., Casildo Herreras, reasumió hoy oficialmente sus funciones al frente de la central obrera, presidiendo una reunión del consejo directivo de la entidad en la que, según declaró, informó a los miembros de la conducción cegetista sobre su gestión en la Organización Internacional del Trabajo y a la vez que recibió un informe "sobre los últimos acontecimientos ocurridos en el país que contaron con la participación del movimiento obrero".

Herreras admitió también que entre los temas abordados en la reunión figuró el conflicto que involucra a los trabajadores estatales de todo el país, que suspendieron hasta el viernes el paro de actividades que en principio debía cumplirse hoy.

Asimismo, trascendió que la conducción cegetista comenzó a analizar su actitud ante la política salarial programada por el gobierno para los próximos meses y que incluye un incremento de sueldos en el mes de enero, cuyas características aún no han sido determinadas.

El Senado aprobó la creación del ente de Remuneraciones

BUENOS AIRES, 10 (NA). — El Senado de la Nación dio media sanción al proyecto de ley del Poder Ejecutivo por el cual se crea el Instituto Nacional de las Remuneraciones, la Participación y la Productividad, iniciativa que ahora deberá ser analizada por la Cámara Baja.

El proyecto fue votado en general con el apoyo de la bancada radical que durante el debate planteó sus disidencias parciales en lo referente a la participación sindical en la dirección de las empresas.

El debate de la iniciativa se había iniciado el jueves pasado, pero se decidió transferir la discusión de fondo para la sesión de hoy, con lo cual en aquella oportunidad el cuerpo pasó a un cuarto intermedio.

Como se recordará el punto principal de disidencias lo constituye el artículo 12 que prevé la instrumentación de la participación sindical en la dirección de las empresas.

En este aspecto la comisión de Legislación Laboral introdujo una reforma por la cual todas las normas que el Instituto proponga al Poder Ejecutivo deberán ser posteriormente elevadas a consideración del Parlamento.

Serán finalidades del Instituto "preservar el salario real de los trabajadores durante la vigencia de las convenciones colectivas de trabajo, informar trimestralmente al Poder Ejecutivo nacional sobre la evolución producida en el salario real y proponer los reajustes de los salarios fijados en las convenciones colectivas de trabajo y emergente de estatutos especiales, proponer al P.E. la fijación de los salarios mínimos profesionales que en ningún caso deberán ser menores que el del salario mínimo, vital y móvil; efectuar estudios y proponer las medidas necesarias para evitar la desocupación.

El nuevo organismo será regido por un directorio en el cual estará representado el Poder Ejecutivo, la Confederación General del Trabajo y los sectores empresariales.

A las 18.45 el Senado reinició sus deliberaciones con la presidencia del doctor Italo Luder. El cuerpo se hallaba en cuarto intermedio desde el jueves pasado.

Habló entonces el titular de la Comisión de Trabajo y Previsión, Afrio Penissi, quien explicó extensamente el contenido del proyecto y restó importancia a las acusaciones "de sovietización que la oposición atribuye a este resorte legal de suma importancia para los trabajadores".

En momentos que iniciaba su exposición el senador Penissi, se hacían presentes en el recinto de la Cámara Alta los secretarios general y adjunto de la Confederación General del Trabajo, Casildo Herreras y Adalberto Wimer respectivamente.

Continuando con su disertación del senador justicialista manifestó que "somos concientes que debemos incrementar la producción para que el país sea el que debe ser. Ese aumento en la producción no debe apoyarse en un mayor esfuerzo humano sino en una mejor aplicación de la tecnología. Esta ley vigilará que estos principios se concreten".

La Cruzada pide que se suspenda la indagación

Nocetti Fasolino, por su parte, dijo que Bienestar no respondió a un pedido de informes hecho en noviembre

BUENOS AIRES, 10 (NA). — La Cruzada de Solidaridad Justicialista pidió hoy, mediante un amparo judicial, la suspensión de las investigaciones que cumple la comisión especial de la Cámara de Diputados, al tiempo que el juez federal Alfredo Nocetti Fasolino, reveló que el Ministerio de Bienestar Social no respondió aún al pedido de informes que se le planteara el 27 de noviembre último.

Sobre esto último, el magistrado puntualizó que un funcionario de su juzgado entregó personalmente el exhorto en la secretaría privada de ese Ministerio y que, no obstante el tiempo transcurrido, no se recibieron los informes requeridos, por lo que es posible que se reitere la gestión.

El pedido se refería al envío de copias de documentación o expedientes sobre contratación de servicios por parte del Ministerio de Bienestar Social con la empresa de transportes Rojas SAC., así como de copias de todas las resoluciones adoptadas por el ex ministro José López Rega ordenando pagos en forma directa.

La revelación hecha por el juez Nocetti Fasolino contradice las declaraciones formuladas por el actual ministro de esa área, Aníbal Vicente Demarco, en el sentido de que su Ministerio "facilitará todo proceso investigativo" y que a su juicio "la opinión pública es que nosotros estamos encerrados en el Ministerio y que nos oponemos al accionar de la justicia", cuando sucede "todo lo contrario; diariamente —acotó Demarco en su oportunidad— recibimos exhortos del juez Nocetti Fasolino, los que reciben especial atención por parte de nuestros funcionarios y contestamos de inmediato".

Mientras tanto, la Cruzada de Solidaridad Justicialista pidió amparo judicial y la suspensión de las investigaciones de que está siendo objeto en una presentación hecha ante el juez en lo contencioso administrativo, Francisco Madariaga.

La presentación está firmada por el vice presidente a cargo de la Cruzada (cuya titular es la Presidente de la Nación, María Estela Martínez de Perón), general de brigada (RE) Ernesto Fatigatti.

La gestión requiere que la justicia disponga no innovar en el caso, lo que implica el congelamiento de las investigaciones que sobre el manejo de fondos de la Cruzada viene cumpliendo la comisión especial de la Cámara de Diputados.

Sostiene el general Fatigatti que la actividad de esa comisión parlamentaria "entorpece la investigación y viola el secreto del sumario en las actuaciones radicadas ante el Juzgado Federal en lo griminal y correccional del doctor Alfredo Nocetti Fasolino, al tiempo que sostiene que aquel organismo es inconstitucional.

Por su parte, el magistrado dio por iniciada la acción planteada y cursó comunicación al presidente de la comisión investigadora, diputado Domingo López, a la vez que le fija un plazo de 72 horas para que informe sobre los antecedentes que hacen a la cuestión.

Puente sobre el Uruguay

(Viene de la Pág. 1ª)

y enmarcaron dentro del mismo a las obras en construcción entre los dos países: el puente Fray Bentos - Puerto Unzué, cuya finalización está prevista para febrero próximo y la represa hidroeléctrica de Salto Grande, cuya entrada en servicio está programada para el año 1979, la que, además de generar energía para los dos países, constituirá el enlace vial y ferroviario que, junto a los dos puentes, unirá integralmente los territorios de ambos países.

El documento también dejó constancia de la clara decisión política que se afirma en la intención de los dos gobiernos de optimizar el aprovechamiento de las obras de infraestructura actualmente en construcción, a fin de posibilitar el desarrollo armónico e integrado de las zonas bajo su influencia, así como el empeño de materializar una amplia política de integración a través de realizaciones concretas en el campo económico y social.

Posteriormente se enumeran los acuerdos de complementación ya acordados, entre los que figuran la interconexión energética, el transporte por agua y el acuerdo firmado entre la empresa estatal uruguaya Ancap y Yacimientos Petrolíferos Fiscales (YPF) para la prospección petrolera de la cuenca del Río Santa Lucía.

También se menciona la constitución de empresas binacionales entre los dos países, la primera de las cuales es "Industrias Mecánicas del Estado (IME) uruguaya", destinada a construir en ese país los vehículos Rastrojeros similares a los que se construyen en Córdoba en la planta que depende de la Fuerza Aérea Argentina.

Por último, el comunicado conjunto afirma que la colaboración así instrumentada se asienta sobre el diálogo fecundo que caracteriza el excelente nivel alcanzado por las relaciones entre la Argentina y el Uruguay, dinamizado a partir de la firma del tratado del Río de la Plata y su frente marítimo, que crea las bases para una política de estrecha cooperación en todos los órdenes.

A este respecto, se destaca que la nueva dinámica en la relación bilateral entre la Argentina y Uruguay se manifiesta a través del ritmo sostenido con el que los dos países encaran el cumplimiento de los acuerdos celebrados.

Crisis sin soluciones

(Viene de la Pág. 1ª)

en el tiempo: la crisis es, esencialmente, una crisis de la clase dirigente argentina. Su antigüedad reconocería décadas. El retorno del peronismo al poder, al cabo de 18 años sería en ese sentido, el ejemplo más cabal. Los que sustentan esta interpretación agregan otros datos característicos: falta de autenticidad, demagogia, oportunismo electoralista, manejo desaprensivo de las realidades económicas y sociales y, por supuesto, populismo a pasto.

La subversión

Sobre el fondo de estas posibles explicaciones —y otras muchas que por apremio de síntesis solayamos— emerge un hecho que desborda los esquemas: la subversión. El peronismo daba, al respecto, una interpretación antes del 25 de mayo de 1973 que ahora no repite, ni en sueños ("la violencia de arriba engendra la de abajo"); prefiere remitir la causalidad a una brumosa sinarquía, cuando no a una inverificable antipatria. Las Fuerzas Armadas, que tienen a su cargo la dura y sacrificada tarea de combatir a la guerrilla, no teorizan: luchan. Pero tampoco pueden subestimar los factores políticos, económicos y sociales de retroalimentación insurreccional. Y, por lo tanto, sin desmedro de su prescindencia política, están atentas al desarrollo de los acontecimientos generales.

Como queda dicho (y los discursos y declaraciones nos lo recuerdan con puntualidad) hay una crisis, real y profunda. Afecta sin duda, a las instituciones. Pero su daño puede ir todavía más lejos. Se abren, pues, dos posibilidades: 1) que la garrulería convierta a la crisis en un tema de literatura política menor, mientras el país se cuartea en sus áreas vitales; 2) que todos los sectores tomen conciencia del problema y busquen las soluciones, aún al precio de los mayores sacrificios individuales y colectivos, supliendo las palabras con decisiones.

Es muy difícil que exista una tercera opción, salvo que se tome por la del facilismo político que todo lo resuelve con consignas y lemas publicitarios y alivia de culpas a los verdaderos responsables, cargándoselas a remotos chivos expiatorios. Un facilismo que es, en buena medida, el más directo causante de la crisis y que ha surcado, impúnemente, la vida argentina de las últimas décadas. Y hay que decirlo —en estos últimos años ha llegado al frenesí multitudinario.

ESPACIO DE PUBLICIDAD

Oración al Espíritu Santo

Espíritu Santo, Tú que me aclaras todo, que iluminas todos los caminos para que yo alcance mi ideal, tú que me das el don divino de perdonar y olvidar el mal que me hacen y que en todos los instantes de vida estás conmigo, yo quiero en este corto diálogo agradecerte por todos y confirmar una vez más que nunca quiero separarme de ti, por mayor que sea la ilusión material. Deseo estar contigo y todos mis seres queridos en la gloria perpetua.

Gracias por tu misericordia para conmigo y los míos. (La persona deberá rezar esta oración tres días seguidos sin decir el pedido. Dentro de tres días será alcanzada la gracia por más difícil que sea. Publicar en cuanto se reciba la gracia).

Gracias por el favor recibido.

I. P.

11|12|F|34102|11|12

TIEMPO DE EXPORTAR

Hoy inauguramos nuestra Oficina de Comercio Exterior en San Rafael.

La misma estará encargada de asesorar al productor local y vincularlo con los Mercados del Exterior.

El prestigio internacional del Banco y su estructura de filiales en América y Europa, garantizan la eficacia de las operaciones.

Por eso, señor Productor, ponga su reloj en hora y acérquese a exportar.

BANCO DE LA NACION ARGENTINA

Sucursal San Rafael
Oficina de Comercio Exterior

11|12|F|34087|11|12

Provoca conjeturas la escisión en el Frejuli

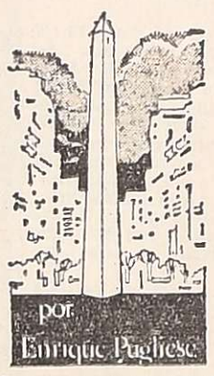

BUENOS AIRES, 10. — Está visto que las tensiones políticas llegan a un punto límite y, a partir de allí, lo que parecía un enfrentamiento termina siendo una ruptura. El bloque justicialista de la Cámara de Diputados de la Nación fue acumulando sucesivos problemas desde el 25 de mayo de 1973. Al principio los jóvenes iracundos irrumpieron con su brío juvenil en el apoyo y en la discrepancia a distintas medidas de gobierno. Terminada esta etapa con la expulsión de los adherentes a la Juventud Peronista se sucedió el conflicto que el Frejuli, en sí mismo, mantuvo en el MID. Este enfrentamiento dejó como saldo la renuncia de Isidro J. Odena a la vicepresidencia de la Cámara y la de Marcos Merchensky a la vicepresidencia del bloque. A la muerte de Juan Domingo Perón y ante el ascenso progresivo de la figura de José López Rega, varios legisladores comenzaron a definirse en la intimidad del diálogo con los periodistas parlamentarios sobre distintas cuestiones de Estado. Un primer bosquejo de marginamiento institucional de la verticalidad —tradicional componente del peronismo— se observó al crearse el Movimiento de Afirmación Peronista con el liderazgo de Enrique Osella Muñoz. Relevados de sus respectivos cargos Raúl Lastiri y Ferdinando Pedrini, presidente de la Cámara el primero y del bloque el segundo; expulsado Victorio Calabró de las 62 Organizaciones, de la Unión Obrera Metalúrgica y del Partido Justicialista; planteada la investigación de la tarea desarrollada en el Ministerio de Bienestar Social de la Nación y en la Cruzada de Solidaridad Justicialista; eclipsado José López Rega, nace en el Palacio de las Leyes el denominado "Grupo de Trabajo Legislativo". Muchos creyeron ver allí a una nueva generación de dirigentes justicialistas. Pero decidida la expulsión de Carlos Palacios Deheza, presidente de la Comisión de Presupuesto y Hacienda de la Cámara e integrante del citado "Grupo de Trabajo", la situación cambia de medio a medio. Surge así un bloque de 27 legisladores —jóvenes, sindicalistas y políticos y alguna dama— discrepantes de la verticalidad y que están dispuestos a seguir adelante con la comisión investigadora de la tarea desarrollada por Bienestar Social y por la Cruzada. "Somos peronistas y no delincuentes cómplices de delincuentes" insisten en afirmar estos legisladores. Y acotan: "El dedo se terminó para siempre en el peronismo". Mucha gente piensa que detrás de esta escisión política y parlamentaria hay cosas de significativa trascendencia institucional. Habrá que ver si el rumor se confirma con el correr de las horas.

La Presidente delegó el mando durante poco más de 6 horas

BUENOS AIRES, 10 (NA). — La jefa del Estado, María Estela Martínez de Perón, delegó hoy el mando en el presidente provisional del Senado, Italo Argentino Luder, durante poco más de seis horas, con el fin de viajar a Paysandú, Uruguay, donde asistió a la inauguración del puente internacional que une esa ciudad con la de Colón en la Argentina y se entrevistó con el presidente del país vecino, Juan María Bordaberry.

Tanto la delegación del poder como la reasunción del mando se llevaron a cabo en dependencias del aeroparque Jorge Newbery de esta ciudad, en presencia de altos funcionarios.

Ambos actos protocolares fueron realizados ante el escribano general de Gobierno, Jorge Garrido, y se desarrollaron antes de las 8 de la mañana y poco después de las 14.15.

La jefa del Estado utilizó para este viaje el avión presidencial T-02, en el que fue acompañada por una numerosa comitiva.

Se encontraban entre los viajeros el ministro de Relaciones Exteriores, Manuel Aráuz Castex; el de Interior, Federico Angel Robledo; el de Economía, Antonio Cafiero; el embajador del Uruguay, Adolfo Folle Martínez; los comandantes generales del Ejército, general Jorge Rafael Videla; de la Marina, almirante Eduardo Massera y, en representación del de la Fuerza Aérea, el brigadier mayor Carlos Alberto López.

También figuraron en la nómina de integrantes de la comitiva el secretario de Transportes y Obras Públicas, Hugo Guillamón; el jefe de la Casa de Estado, Jorge Giraldez; el jefe del regimiento de Granaderos a Caballo, coronel Rodolfo Wehner; el edecán naval, capitán de fragata Carlos A. Martínez y otros funcionarios.

En el avión T-03, emprendieron viaje hacia Concordia, lugar en que aterrizaron las máquinas, más funcionarios del área presidencial y dirigentes gremiales, entre ellos, el titular de las 62 Organizaciones peronistas, Lorenzo Miguel.

LATEX
EXÓTICO
"el" MO-DE-LA-DO
NUEVO INTIMO PERSONAL
Venta en farmacias

Difiera el pago del Impuesto a CAPITALES Y PATRIMONIOS
Vencimiento: 22-XII-75
Consulte a
papel prensa
INDUSTRIA PARA UN PAIS INFORMADO
Bme. Mitre 760, 6° piso, Cap.
Tel.: 30-1510 y 33-1582/86

ARCO S.A.
OFERTAS FIN DE SEMANA
MAGIO
QUESO RALLAR
Sardo o Reggianito, el Kg. ..... $ 52,00
QUESO CASCARA COLORADA
Holanda, 1ª calidad, el Kg. ..... $ 37,80
MANTECA PASTEURIZADA
Suelta 1ª marca, el Kg. ..... $ 59,80
MERMELADA DE DURAZNO
Pote de 400 Grs. ..... $ 17,00
SALAME EXTRA PLATEADO
1ª calidad, el Kg. ..... $ 59,00
HAY 3 OFERTAS SORPRESAS MAS
R. E. de SAN MARTIN 1957 TELEF. 252932 - MZA
11|12|F|34123|11|12

Se produjo otra escisión en el bloque de diputados del Frente

La bancada oficialista perdió la mayoría absoluta

BUENOS AIRES, 10. (NA). — La bancada oficialista de diputados nacionales perdió desde hoy la mayoría absoluta en el recinto de la Cámara Joven.

Un desprendimiento masivo de veintisiete legisladores de ese sector —veinticinco justicialistas y dos populares cristianos— la redujo automáticamente a primera mayoría.

Más aún con el anuncio oficioso que los doce diputados nacionales que representan al Movimiento de Integración y Desarrollo actuarán en el futuro en forma independiente.

El desgarramiento del bloque gubernamental se produjo hoy al mediodía cuando se dio a conocer el "acta constitutiva" de bloque "Frente Justicialista de Liberación" (grupo de trabajo).

Simultáneamente el nuevo sector dio a conocer su mesa directiva. Los cargos fueron distribuidos de la siguiente manera: presidente, Willebrordo Arrué (Corrientes); vicepresidente primero, José Lumello (Córdoba); vicepresidente segundo, Carlos Auyero (Buenos Aires); secretarios, Julio Barbaro (Capital), Luis Sobrino Aranda (Santa Fe), Nilda Garré (Capital), Jesús Porto (Buenos Aires), Ricardo De Luca (Capital), y tesorero, Julio Migliozzi (Buenos Aires).

El resto de la bancada está integrado por: Juan Raccini (Capital), Nicolás Giménez (Buenos Aires), Juan Romero (La Rioja), Luis Rubeo (Santa Fe), Osvaldo Patalogoitia (Santa Fe), Juan Ramírez (Chaco), Gilberto Hughes (Chubut), Pedro Martínez (Chubut), Carlos Imbaud (Tucumán), Jorge Gualco (Buenos Aires), Enrique Oselia Muñoz (Santa Fe), Raúl Bajczman (Capital), Eduardo Farías (Buenos Aires), Tomás Bustos (Buenos Aires), J. Mera Figueroa (Salta), Carlos Palacio Deheza (Córdoba), Enrique Sversek (Mendoza) y Amelia López de Gallo (Buenos Aires).

Poco después comunicaron oficialmente al presidente de la Cámara de Diputados, Nicasio Sánchez Toranzo, la constitución de la nueva bancada.

Simultáneamente le solicitan que "con la rapidez lógica del caso proceda al otorgamiento del local, empleados, implementos pertinentes, etc., a los efectos de posibilitar su funcionamiento".

El nuevo bloque, por su peso numérico, se ha transformado automáticamente en la segunda minoría de la cámara joven. La primera la ocupa el sector Radical.

El desprendimiento, cuya fundamentación se hará pública mañana a través de un documento que hoy estaba en plena redacción, se vino gestando desde hace meses.

El primer signo se anotó a raíz del "shock" económico provocado por Celestino Rodrigo; el hito casi inmediato estuvo marcado por el "derrocamiento" de Raúl Lastiri; y culminó ahora con el demorado proceso de investigación parlamentaria en el manejo de los fondos del Ministerio de Bienestar Social y la Cruzada de Solidaridad Justicialista.

La casi totalidad de componentes del nuevo sector se caracterizó por una permanente crítica a la gestión de José López Rega. Precisamente uno de ellos, Jesús Porto, reclamó el juicio político de éste y de Celestino Rodrigo.

En su mayoría sostienen que es indispensable, para garantizar la continuidad del proceso institucional, el inmediato alejamiento de María Estela Martínez de Perón de la función de jefe de Estado.

El factor precipitante de la fractura de la bancada mayoritaria estuvo provocado por la expulsión, anoche de la "rama política" y hoy del bloque del Frejuli, del legislador por Córdoba, Carlos Palacio Deheza.

Comunicaron a Angel Robledo la decisión

BUENOS AIRES, 10 (NA).— El "grupo de trabajo" que hoy resolvió separarse de la bancada gubernamental de diputados nacionales, comunicó oficialmente esa decisión al vicepresidente ejecutivo del Partido Justicialista, Angel F. Robledo.

La nota tiene el propósito de "llevar a su conocimiento y al de los restantes integrantes de nuestro partido, que en el día de la fecha hemos constituido el "bloque justicialista de liberación - grupo de trabajo" atendiendo al cumplimiento del programa y los principios doctrinarios que constituye el mandato recibido por ellos de la ciudadanía en marzo y septiembre de 1973".

Massera se trasladó a Punta Indio

BUENOS AIRES, 10. (Télam). — El comandante general de la Armada, almirante Emilio Massera, tras asistir hoy en Paysandú, Uruguay, a los actos inaugurales de la apertura del puente que comunica esa ciudad con la de Colón, Argentina, viajó a la base naval de Punta Indio.

El comandante general de la Armada, acompañado del jefe de Estado Mayor del Arma, almirante Armando Lambruschini, se trasladó a ese asentamiento naval para observar los daños causados el domingo último por el tornado que afectó el lugar y la localidad de Verónica.

Los pobladores de esta última fueron auxiliados prontamente por personal de la Marina, que suministró a los afectados por el vendaval, mantas, víveres, agua potable y todo otro elemento necesario.

Provocó un muerto y 3 heridos el estallido de una granada en Tucumán

TUCUMAN, 10 (NA). — La explosión de una granada que un panadero de la cercana localidad de Los Vallistos confundió con un repuesto de automóvil, causó la muerte de Enrique Páez de 75 años y graves heridas al panadero y a otras dos personas.

Rafael Páez, de 55 años, panadero, había encontrado el artefacto abandonado en la calle, y lo llevó consigo hasta la casa de su tío Enrique, donde este se encontraba mateando con su hermano Eduardo y con el vecino Carlos Herrera.

El panadero se arregó a la rueda y exhibió su hallazgo, diciendo que iba a desarmarlo para comprobar si servía: al llevar a cabo su propósito, extrajo el detonador, poniendo así en maroha el mecanismo automático de ignición, y la granada estalló.

Enrique Páez falleció casi inmediatamente y tanto Rafael como su otro tío, y el vecino, se encuentran internados en el centro de salud de Los Vallistos, donde se procura salvarles la vida.

Atentóse contra la casa de un juez

BUENOS AIRES, 10 (NA). —Un artefacto explosivo que provocó daños pero no víctimas personales, estalló esta madrugada frente a la casa de la calle Boyacá 4525 de esta capital, en el barrio Flores, donde se domicilia el juez federal Teófilo Lafuente.

La explosión registrada a las 02.30 provocó daños en la vereda, en las vidrieras de un negocio instalado en la planta baja y la rotura de cristales de viviendas vecinas.

El juez Lafuente tuvo recientemente destacada actuación al realizar gestiones en distintos niveles para lograr que mejoraran las condiciones de internación de los presos políticos alojados en el instituto de detención de Villa Devoto.

FOTOS CARNET
FOTO ALADINO
EN SU NUEVO LOCAL
San Juan 1392 - Tel. 218285
Mendoza.

BUCI...
SU BANCO
INVIERTA CON TODA SEGURIDAD
BAC pub. S.A.
BANCO UNION COMERCIAL E INDUSTRIAL
COOP. LIMITADA.
22 CASAS PARA SERVIRLE MEJOR

Point's BOUTIQUE
TODOS NOS IMITAN, NADIE NOS IGUALA!
SEGUIMOS VENDIENDO BARATO PORQUE QUEREMOS!

PARA DAMAS

* REMERAS ALGODON Estampadas, m/corta	$ 199,00
* REMERAS JERSEY DE ALGODON, 20 colores lisos	$ 299,00
* REMERAS ALGODON Rayadas, mil colores	$ 299,00
* MUSCULOSAS ESTAMPADAS, $ 250, y lisas, 20 gustos	$ 299,00
* CAMISAS RAYADAS Y LISAS m/corta	$ 499,00
* SWETER SEDA SYBIOLA	599,00

PARA HOMBRES

* SLIP GREGORY	$ 99,90
* SLIP LICRA, regalo, 20 colores	$ 200,00
* REMERA CHEMISE "LACOSTE" Algodón y piqué, 24 colores	$ 299,00
* REMERAS ALGODON, estampadas	$ 399,00
* CAMISAS JERSEY, ALGODON	$ 499,00
* CAMISAS JERSEY RAYADAS, m/corta	$ 599,00
* PANTALON JEAN KANSAS	$ 699,00
* CAMISAS ESCOCESAS, m/corta	$ 899,00
* PANTALON CLASICO en lino, 20 colores	$ 1.000,00

RETIRE SU REGALO EN POINT'S
SARMIENTO 51 - MENDOZA

El Consejo Nacional de Comercio inicia hoy sus deliberaciones en Ushuaia

BUENOS AIRES, 10 (NA). El Subsecretario de Precios y Abastecimientos Carlos Marum viajará mañana antes del mediodía hacia Ushuaia, donde presidirá las deliberaciones del Consejo Nacional de Comercio, que deliberará allí el jueves y viernes de esta semana. Las deliberaciones comenzarán mañana en la capital del Territorio Nacional de Tierra del Fuego a las 17, con la llegada de Marum, pero en las horas previas arribarán los representantes de las provincias, entre los cuales se contarán algunos gobernadores.

El programa preparado para la reunión contempla los siguientes aspectos, para mañana: a las 18, acta de apertura, con palabras del gobernador de Tierra del Fuego y del subsecretario de Precios y Abastecimiento; 19, organización del encuentro y temario; 21.30, cena de recepción ofrecida por el gobernador del territorio.

Viernes 12: A las 9, precios y abastecimiento, diálogo con los representantes provinciales; 10.30, refrigerio; 11, continuación del tema precios y abastecimiento; 12.15, elección de la Comisión de Redacción de las Conclusiones de la Reunión; 12.30, cuarto intermedio; 15, sistemas comerciales y diálogo con los representantes provinciales; 17, refrigerio; 17.30, sistemas comerciales (conclusión); 19, lectura y aprobación de las conclusiones del encuentro; 19.30, palabras de cierre del subsecretario general y del gobernador del Territorio.

Un grave incidente se produjo en la Cámara

Violento altercado entre Tróccoli y Cárdenas

BUENOS AIRES, 10, (NA). El intercambio de agravios personales entre Juan Carlos Cárdenas (Vanguardia Federal, Tucumán), y el jefe del sector radical, Antonio Tróccoli (Buenos Aires), originó esta noche un grave incidente en el recinto de la Cámara de Diputados de la Nación.

Cárdenas calificó de "práctica nefasta" la reunión que ayer mantuvo Tróccoli con el líder "verticalista" José Amerise (Buenos Aires), y el presidente de Diputados, Nicasio Sánchez Toranzo.

Estimó que en "una actitud incalificable" se habían puesto de acuerdo para imprimir los dictámenes de la Comisión de Asuntos Constitucionales, que, desde el jueves, habían sido bloqueados por Sánchez Toranzo sin remitirlos a la imprenta del Congreso Nacional.

Tróccoli reclamó la versión taquigráfica y con ella en su poder, por vía de "una aclaración" embistió enérgicamente contra Cárdenas. Como éste intentara interrumpirlo, Tróccoli lo calificó a gritos de "atorrante". Simultáneamente Horacio Hueyo arrojó contra Cárdenas un bibliorato que casi lo golpea en el rostro.

A partir de ese instante el sector de la minoría se transformó en un pandemonium. Hubo empellones, empujones, insultos irreproducibles, mientras legisladores peronistas se esforzaban, con éxito limitado, en poner espacio entre los pretendidos contrincantes.

Mientras Cárdenas forcejeaba para ir en busca de algunos de sus frustrados agresores, Tróccoli en su banca fumaba nerviosamente un cigarrillo.

La campana de orden sonó ininterrumpidamente, a la vez que el presidente Antonio Pereyra (MID) procuraba superar la situación.

Luego de un breve cuarto intermedio se reanudó la sesión continuando en el uso de la palabra Tróccoli, quien rechazó categóricamente las afirmaciones de Cárdenas.

Este último volvió a hablar, supuestamente para clarificar el incidente, pero concluyó calificando al radicalismo de "patoterismo de suburbio" con lo cual el tumulto volvió a recrearse.

La dimensión del incidente impulsó a Amerise a proponer interrumpir la sesión, pero Tróccoli insistió por la tesis contraria.

Sin que el nerviosismo abandonara el recinto continuaron las deliberaciones.

Rechazan la renuncia del diputado García

BUENOS AIRES, 10, (NA). El "verticalismo" justicialista reconoció esta noche que ha perdido su gravitación numérica en el recinto de la Cámara de Diputados y, en un cambio táctico imprevisto, evitó una derrota sumándose a los demás sectores parlamentarios que desaprobaron una actitud del presidente Nicasio Sánchez Toranzo.

El hecho se produjo cuando la Cámara joven rechazó la renuncia de Luis García (grupo de trabajo justicialista) a la presidencia de la Comisión de Asuntos Constitucionales.

La dimisión, siguiendo una irregular práctica parlamentaria, le había sido aceptada por el presidente de Diputados, Nicasio Sánchez Toranzo, quien, incluso, designó su remplazante.

Objetivos

(Viene de la Pág. 1ª)

neral Perón, comprometemos la decisión del Estado y del pueblo argentinos para que así sea".

Concluida esta ceremonia se sirvió un vino de honor en la misma sede municipal de Paysandú. Ambos mandatarios intercambiaron entonces obsequios y, a las 13, se dirigieron en automóvil hasta el aeródromo local, escoltados por motociclistas, como a la llegada.

Allí, la banda municipal de Paysandú ejecutó los himnos nacionales, y Bordaberry acompañó a la señora de Perón hasta la escalerilla del avión, donde se despidieron.

Finalmente, la jefe del Estado abordó el avión presidencial en el aeropuerto de Paysandú, hasta donde el aparato se había trasladado desde Concordia, para emprender el regreso hasta el aeroparque de la ciudad de Buenos Aires.

SEIKO
el reloj que más se regala en el mundo.
Japan Precision

53429
Hombre - Automático
Calendario
Día y fecha
Bilingüe
21 rubíes
Sumergible 30 m.
ZH119
Dama - Automático
Calendario
Día y fecha
Bilingüe
Sumergible 30 m.
SEIKO
TECNOLOGIA Y TRADICION
Algún día todos los relojes se fabricarán así.
Adquiéralos en los comercios responsables con certificado de garantía internacional.

EN MENDOZA
cerveza andes
Nuevos precios de venta al público, en mostrador sin envase.

Porrón un litro Común	$ 13,61
Porrón un litro Especial	$ 17,43
Botella 2/3 Común	$ 10,45
Botella 2/3 Especial	$ 13,62
Botella 350 cm3. Envase sin retorno	$ 12,57
Botella 645 cm3. Envase sin retorno	$ 19,90

PROTEJA LA SALUD DE SU BEBE

MAMADERAS Susy®
UNICAS CON TETINA DE CAUCHO NEUTRO COLOR AMBAR SIN OLOR NI SABOR
BAKE PRINCE SUSY S.R.L.
ECHEVERRIA 1060/70
TEL. 782-2752 - BS. AS.

DEJE QUE DESCANSE SU VIEJO TOCADISCOS
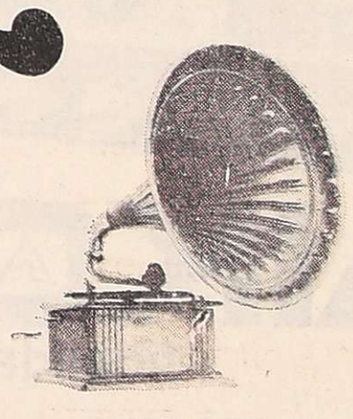
Escuche y conozca la novedad en sonido estereofónico antes de decidirse a comprar.
Por que ahora hay un nuevo y revolucionario sistema al alcance de todos.
No más discos rayados ni púas rotas.
No más cambiadiscos descompuestos.
Con el nuevo sistema, escuche en el coche o disfrute en su hogar, del mejor sonido estereofónico.

Senso FIDELITY
LOS PROFESIONALES DEL SONIDO EN MOVIMIENTO.
AUTORADIO SERVICE
Azcarate - Marra y Cía.
CORDOBA 344 TEL. 259540 MZA.

EL AIRE direccional.
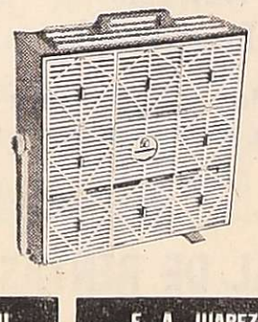
Turbo KEITHON
su cuota de confort
SARALEGUI Lavalle 36
E. A. JUAREZ 25 de Mayo 1867
BERTETTO y VIRDO San Martín 699
J. SELTZER Espejo 85
INDUSTRIA ARGENTINA

Para tener en cuenta!
REEL FRONTAL R1-100

esimar
Línea de montaje con control permanente de calidad.
Construcción robusta. Ideal para spinning, pejerrey, pesca mediana, de fondo y de flote.
ADQUIERALO EN LAS BUENAS CASAS DEL RAMO
ESO ES ESIMAR

Resolución de un juez apeló un ministro

SAN LUIS. - Trascendió en fuentes bien informadas que el ministro de Economía de la Provincia, señor Roberto Ferrarás Campos, habría apelado la resolución del juez federal mediante la cual solicitó al presidente de la Legislatura, promueva juicio político de conformidad a los artículos 72, 91 y 93 de la Constitución de la Provincia de San Luis.

Los abogados defensores del ministro, doctores José Agustín Ojeda, Bernardo Quinzio (h.) y Ricardo Véliz, habrían presentado recurso de reposición y apelación en subsidio, lo que previo al dictamen fiscal, resolvería en definitiva el Juzgado Federal.

ESPACIO DE PUBLICIDAD

Oración al Espíritu Santo

Espíritu Santo, Tú que me aclaras todo, que iluminas todos los caminos para que yo alcance mi ideal, tú que me das el don divino de perdonar y olvidar el mal que me hacen y que en todos los instantes de mi vida están conmigo, yo quiero en este corto diálogo agradecerte por todos y confirmar una vez más que nunca quiero separarme de tí, por mayor que sea la ilusión material. Deseo estar contigo y todos mis seres queridos en la gloria perpetua.

Gracias por tu misericordia para conmigo y los míos. (La persona deberá rezar esta oración tres días seguidos sin decir el pedido. Dentro de tres días será alcanzada la gracia por más difícil que sea. Publicar en cuanto se reciba la gracia). Gracias por el favor recibido

R. G.

11|12|C|943|11|12

San Luis

Proyecto para eliminar las sanciones gremiales a los empleados públicos

SAN LUIS. — El bloque de diputados justicialistas de la minoría, con la firma de sus integrantes, Aurora de Cortez Aparicio, Adolfo Rodríguez Saá, Tomás Dante Ferrara, José María Roca, Mateo Peñaloza, Víctor Manuel Nobillo y Jorge Niño, elevó un proyecto de ley a la Cámara legislativa "para ser tratado con carácter urgente" para lo cual este bloque ha solicitado la autoconvocatoria respectiva a la presidencia de la misma.

El proyecto en su artículo 1º expresa: "Derguese los decretos 4244-G y 4300-G". En el segundo dice: "Quedan extinguidas de pleno derecho todas las sanciones disciplinarias por causas gremiales, decretos 4244 y 4300; a empleados y obreros de la administración pública provincial, de seguridad, entidades descentralizadas, empresas".

En el artículo 4º señala "la presente ley entrará en vigencia al día siguiente de su promulgación".

Por su parte el artículo 5º expresa "promulgada la presente, el conflicto planteado por la Coordinadora de Gremios Estatales —UPCN y ATE—, será sometido al estudio y concertación de una comisión tripartita que estará integrada por tres representantes de la Legislatura, tres representantes del Poder Ejecutivo y tres de los gremios en conflicto"

El artículo 6º determina que "la comisión tripartita deberá estudiar los problemas planteados, debiendo proponer las soluciones en el término perentorio de cinco días, que serán sometidas al Poder Ejecutivo y Legislativo para su implementación".

Entre los fundamentos, expresa "que en virtud de los graves problemas sociales por los que atraviesan los compañeros trabajadores de los gremios estatales que sufren en este momento una sanción, con motivo de sus luchas sindicales y que afectan la estabilidad económica de las familias de los mismos, se promueve la sanción de la presente ley". Finaliza diciendo en sus fundamentos "que el principio de autoridad no debe por esto sentirse afectado, pues es tarea primordial de toda comunidad organizada el propender a la solución de los conflictos sociales con el entendimiento y solidaridad de todos los que lo componen, haciendo cada parte el sacrificio que la patria le exige hoy como contribución efectiva para llevar adelante los destinos que ella tiene merecidos".

Levantó el PE la suspensión a empleados

SAN LUIS. — Por un decreto firmado en acuerdo de ministros, dado a conocer anoche poco después de las 23, el Poder Ejecutivo dispuso levantar la suspensión que había aplicado a alrededor de 4.000 empleados públicos a raíz de medidas de fuerza adoptadas por éstos.

Por el mismo decreto se les emplaza hasta hoy para presentarse a sus lugares habituales de trabajo.

Tratamiento del agua en Arizona

SAN LUIS. — Tuvo lugar la apertura de la licitación pública para la adjudicación de las obras de ejecución de una planta de tratamiento para la desfluorización de las aguas del servicio público de la localidad de Arizona.

El presupuesto oficial de los trabajos era de $ 22.274.100 moneda nacional, por lo que se observa que las ofertas superan en alrededor del 790 por ciento los cálculos de inversión primitivos.

La planta de tratamiento se instalará como complemento de las obras de provisión de agua potable que actualmente se ejecutan en Arizona, departamento Gobernador Dupuy, y que llevan ya un 60 por ciento de trabajo realizado.

CRONICA POLICIAL

Denunció haber sido asaltado para evitar el pago de 20.000 pesos

GENERAL ALVEAR. — Antonio Martínez, comerciante, domiciliado en calle Corrientes 599 de San Rafael, se presentó el martes en horas de la mañana en la seccional policial de General Alvear para dar cuenta que estando en la ciudad de San Rafael y en momentos en que circulaba con su automóvil Chevrolet en la intersección de calle Barcala y Comandante Torres, se le había aproximado un Peugeot y que dos de los tres ocupantes ascendieron a su automóvil y lo obligaron —amenazado con armas de fuego— a dirigirse a General Alvear. Señaló que en el trayecto fue escoltado por el automóvil Peugeot siendo también despojado de la suma de dos millones de pesos viejos. Agregó que en el distrito Carmensa fue abandonado, despojándolo también del automóvil de su propiedad.

La policía dispuso de inmediato un bloqueo de rutas, todo lo cual no dio resultado. Ante ello y sometido a un hábil interrogatorio, la posible víctima entró en contradicciones, terminando por confesar que todo lo relatado había sido un ardid que había inventado para evitar el pago de una suma de dos millones de pesos viejos que debía a una persona de San Rafael y señaló también que su automóvil estaba abandonado en una calle del distrito Carmensa. Ante la falsa denuncia Martínez quedó detenido a disposición de la justicia.

Un escape de gas causó tres muertes

BUENOS AIRES, 10 (Télam) — Tres muertos y dos heridos en grave estado es el saldo de un impresionante escape de gas que se produjo esta tarde en el barrio de Floresta.

El hecho ocurrió poco antes de las 15, cuando 7 operarios de una empresa contratista de Gas del Estado se encontraban trabajando en un pozo de aproximadamente 2,50 metros de profundidad, con un recorrido de 3 metros bajo el empedrado, en la calle Olivera a la altura del número 32. La cuadrilla trabajaba sin máscaras protectoras ni equipos adecuados.

En un momento dado, por una aparente falla en los elementos que se estaban utilizando, de un caño de gas de unos 25 centímetros de diámetro comenzó a fluir gas en abundancia. Esto motivó que casi inmediatamente perdieran el conocimiento los obreros.

El resto de la cuadrilla, en la superficie, comenzó a pedir auxilio al par que trataba de ayudar a sus compañeros en desgracia. Un sargento bombero, circunstancialmente en el lugar, se introdujo repetidas veces en el túnel, lo que le provocó un principio de asfixia, debiendo ser ayudado por un vecino, quien le practicó respiración boca a boca, recuperándose. Sin embargo, al reiterar sus descensos al túnel, tuvo que ser socorrido e internado, sin conocimiento, en el hospital Alvarez.

Como consecuencia del accidente, tres operarios perdieron la vida, sin que hasta ahora se haya suministrado su identificación, aunque de acuerdo al testimonio de los vecinos no sobrepasaban los 30 años de edad. Los cuerpos se encuentran en la morgue del citado Hospital Alvarez.

Un vecino, quien también colaboró en el auxilio de los obreros, debió ser trasladado a una clínica privada cercana, ya que la emanación de gas le privó del conocimiento.

Peritos policiales de la seccional 40, trabajan en la identificación de las víctimas y en el esclarecimiento de las causas que motivaron el penoso accidente.

San Luis: capturan a otras dos personas

Se revelan más detalles en Mendoza

SAN LUIS. — En relación con los hechos producidos el martes en esta ciudad, como informara ampliamente LOS ANDES en su edición del 10 del corriente, se encontraría detenido e incomunicado en dependencias del Juzgado Federal, el doctor Juan Carlos Pérez, director del Policlínico de la ciudad de Villa Mercedes.

Además habría otro detenido e incomunicado que se domiciliaría en esa ciudad.

Por el secreto del sumario no se ha podido obtener su filiación ni las razones por las cuales se hallan detenidas las dos personas.

Por otra parte trascendió que habrían llegado a esta ciudad familiares del presunto terrorista Federico Gustavo Suárez para trasladar sus restos a la ciudad de San Rafael, Mendoza.

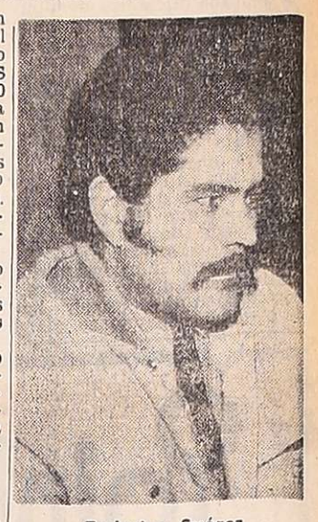

Federico Suárez

En Mendoza

El guerrillero ultimado durante un tiroteo en San Luis y los dos detenidos en averiguación de atentados terroristas registrados en esa provincia en los últimos dos días, habían permanecido largo tiempo en nuestra provincia. El muerto, Federico Gustavo Suárez, había sido director de Acción Social en el Ministerio de Cultura y Educación de Mendoza en 1973, cargo que resignó al dejar su puesto el titular de la cartera, doctor Francisco Reig.

Raúl Alberto Castillo era buscado intensamente en nuestra provincia y en las últimas dos semanas fue allanada por lo menos en dos oportunidades —así trascendió— la casa de sus padres, en Eugenio Bustos San Carlos, mientras que su esposa Raquel Susana Camacho de Castillo, también detenida en averiguación de los hechos acontecidos en San Luis y narrados por LOS ANDES en su edición de la víspera, era oriunda de la ciudad de San Martín. Una fuente consultada destacó que su padre es gerente de una importante bodega de la zona Este y también desempeñaba o habría desempeñado, el cargo de presidente de la cooperativa policial de San Martín.

En Mendoza, y en virtud de los hechos ocurridos en la vecina provincia, también se habrían producido allanamientos, cuyos resultados no se han dado a conocer. Eso sí, se destacó que no hubo aquí arrestos en relación con los sucesos puntanos, en los que resultó gravemente herido un suboficial de la policía.

¡COMPRE SEGURIDAD!

para muchos y muy felices años

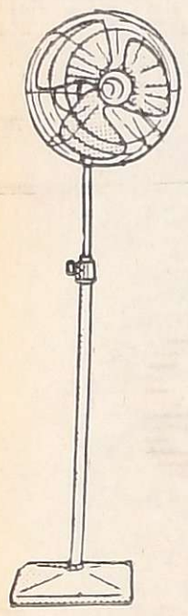

CIRCULADOR YELMO

- 40 cm.
- paleta acrílica
- mecanismo oscilante
- barral extensible
- desarmable

TRADICIONAL GARANTIA YELMO

adquiéralo en felices cuotas:

FAMULARO — San Martín 1273
FRANCHETTI HNOS. — Av. del Libertador 77 SAN RAFAEL
ELECT. BELLESTAR — Gral. Paz 55
ELECTRONICA CUYO — Lavalle 183
R. F. GRZONA — Pedro Molina 1931
LUJAN HOGAR — Av. Roque Sáenz Peña 180 Luján de Cuyo

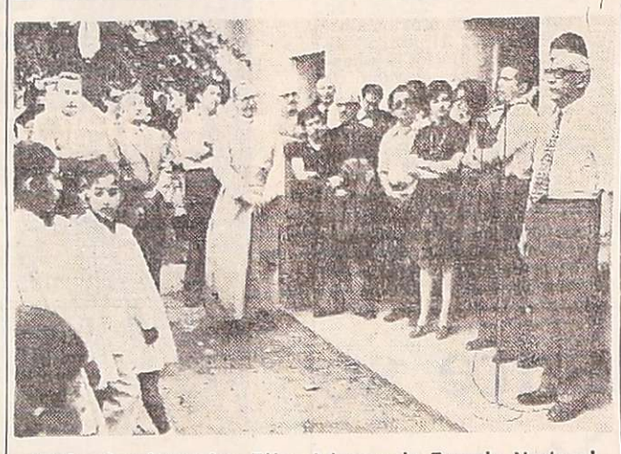

Habla el gobernador Elías Adre en la Escuela Nacional Nº 76 de Las Aguadas.

Ha sido clausurado el ciclo lectivo

SAN LUIS. — Presidió el gobernador, señor Elías Adre, dos actos vinculados con la clausura del año lectivo en Las Aguadas y Concarán. El primero se cumplió en la Escuela Nacional 76 de Las Aguadas, a unos 63 kilómetros de Concarán, donde se desarrolló el acto académico de egreso de la décima promoción de peritos mercantiles de la Escuela de Comercio Nº 3, "Eleodoro Lobos". Acompañaban al mandatario el obispo de San Luis, monseñor Juan Rodolfo Laise, ministros del Poder Ejecutivo, subsecretarios, diputados provinciales e intendentes de la zona.

En Las Aguadas se hizo la presentación de la nueva bandera de ceremonias y se entonó el Himno Nacional ejecutado por la Banda de Policía. Habló el director del establecimiento, señor Puglisi; luego el obispo diocesano ofició la misa en el templo consagrado a la Virgen del Rosario y finalmente el vecindario ofreció un almuerzo a la comitiva oficial.

A los postres usaron de la palabra los diputados Aldo Díaz y Abraham Sirur Flores.

Cerró la serie de discursos el señor Adre.

Acto académico en Concarán

En dependencias del club atlético "Dolores BAP", de Concarán, se desarrolló el acto académico del egreso de 30 peritos mercantiles de la escuela de comercio Nº 3, que integran la décima promoción del establecimiento. Integró el consejo académico el mandatario, quien hizo entrega de diplomas y medallas a los alumnos que habían finalizado sus estudios. También integraban el consejo académico el diputado José Flores, el secretario general de la gobernación, Gilberto A. Zavala; el subsecretario de Educación, doctor Pedro H. González, directora del establecimiento y el intendente de Concarán. Para destacar la trascendencia del acto usó de la palabra la directora del establecimiento, señora Clara F. Suárez de Adre.

Análisis del conflicto de los empleados

SAN LUIS. — El bloque de diputados del Movimiento Popular Provincial elevó un proyecto de resolución a la Legislatura Provincial mediante el cual solicita la creación de una comisión especial para el estudio y análisis del conflicto de los empleados públicos provinciales, especialmente en cuanto éstos y sus consecuencias alteran la paz social y afectan el principio de la estabilidad en el empleo y otros garantizados por el artículo 14 bis de la Constitución Nacional a todos los trabajadores argentinos.

Propone que la comisión especial sea integrada por los presidentes de los bloques legislativos con amplias facultades, que deberá expedirse en el término de 10 días como máximo. El presidente de la Legislatura —destaca el proyecto— "citará a ésta a sesión extraordinaria dentro de las 48 horas subsiguientes a la presentación del informe de la comisión especial". El proyecto lleva fecha 4 de diciembre con la firma del presidente del bloque, diputado Guillermo Alberto Olivella.

Detención de tres sujetos permitió esclarecer hurtos

Efectivos de la seccional 13ª Rivadavia procedieron a la aprehensión de dos personas residentes en ese departamento, quienes fueron acusados de cometer varios hurtos en la jurisdicción.

Se trata de Sergio Sosa, domiciliado en Mundo Nuevo, y César José Julián, residente en la ciudad departamental.

Según la pesquisa policial, Sosa resultó ser el autor del robo de una bicicleta, un reloj y diversas herramientas, en perjuicio de José Cataldo, afincado en Lamadrid 1108, Jesús Rumualdo y Faustino Trejo.

En cuanto a Julián, se informó que había perpetrado varias sustracciones, especialmente en negocios del centro comercial de Rivadavia.

En Lavalle

A raíz de la denuncia formulada en la seccional 17ª Lavalle por Benito Jesús Carbajal, de Tres de Mayo, quien dio cuenta de haber sido damnificado por el robo de una radio valuado en 20.000 pesos, personal policial que se abocó a la investigación aprehendió a Pedro Celestino Romero, con vivienda transitoria en finca Bertolini de la localidad de La Holanda, al que se le secuestró el artefacto eléctrico, sin poder dar explicación convincente sobre su procedencia.

Hurtan fertilizantes

Ricardo Azcari, que habita en Perito Moreno 435, Godoy Cruz, comunicó en la comisaría 7ª que autores ignorados le habían robado del depósito de la firma de su propiedad "Foliar Azocar" cierta cantidad de fertilizantes y otros productos del agro, valuando todo en la suma de 60.000 pesos.

El comerciante dijo también que había comprobado el delito anteayer, en oportunidad de haber regresado de Chile, donde permaneció desde el 9 de setiembre.

Dieron muerte en Tucumán a otro extremista

TUCUMAN, 10. (Télam). — En un comunicado del Comando de la Quinta Brigada de Infantería dado a conocer esta noche, informa que "fuerzas del Ejército Argentino, en operaciones en Tucumán, el día 8 de diciembre localizaron a elementos subversivos en proximidades a Yacuchina, produciéndose un enfrentamiento como consecuencia del cual resultó abatido un delincuente subversivo, logrando el resto darse a la fuga".

Arrestaron en Tunuyán a un homicida

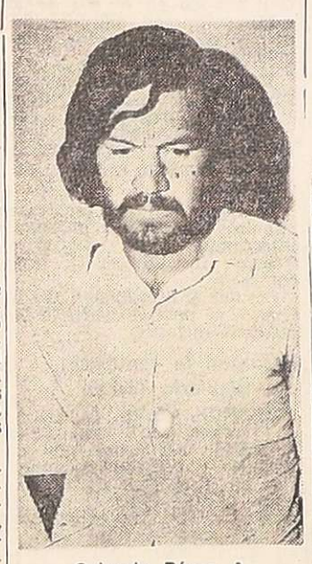

Orlando Pérez A.

TUNUYAN. — Personal de la Seccional 15ª de esta ciudad, luego de efectuar averiguaciones por espacio de varios meses, logró esclarecer un hecho de sangre ocurrido en esta jurisdicción en marzo del corriente año. Se detuvo asimismo al homicida, quien fue individualizado como José Orlando Pérez Alvarez, de 27 años, con último domicilio en estancia Ancón, del paraje La Carrera, Tupungato.

El detenido ultimó de una puñalada en la noche del 3 de marzo pasado al ciudadano chileno de 60 años Jorge Jara Barrios, en la intersección de las calles Elías Villanueva y prolongación Guisasola. Este, que fue encontrado aún con vida por el personal policial, se negó a revelar en su momento la identidad del agresor y falleció días más tarde.

Ha trascendido que el homicida cumplió hace menos de dos años una condena de dos años por robo. Tendría además otros antecedentes y su captura estaba dispuesta por la justicia de la Provincia. Será puesto a disposición del titular del Tercer Juzgado de Instrucción.

GLADIADOR un gran RELOJ!

YA ESTA EN VENTA
Almanaque Mundial
1976
Pasando Revista al Mundo que nos Rodea
PRECIO DEL EJEMPLAR: $ 195.-
10|12|F|33340|11|12

CUERPO BOMBEROS VOLUNTARIOS DE GODOY CRUZ

Informa los números premiados en la última jugada de su RIFA, llevada a cabo el día 29/11/75:

1º PREMIO	2º PREMIO	3º PREMIO
42329	8565	6498

Premios a las 4 cifras, números con terminación 2329
Premios a las 3 cifras, números con terminación 329
9|12|C|540|11|12

FIDELIDAD

Auto-estéreo (auto-stop) estereofónico (auto-stop) para cassettes de cuatro pistas (auto-stop) con botón de avance (auto-stop) también lo escucha en casa (auto-stop) pequeño y liviano (auto-stop) ver diseño abajo (auto-stop) y auto-stop.

AIKO fidelidad

Fabrica y distribuye EVADIN — Laprida 936/42 Tel. 84-4811/80-5529 — Service: San Luis 3158/58 Tel. 89-0464

Con spiedo giratorio.

COCINA CORALLINE ARTHUR MARTIN
LE DA MAS PORQUE TIENE DE TODO.
Horno autolimpiante, con minutero y termostato, visor super panorámico, encendido automático...
EXCLUSIVAMENTE EN SUS AGENTES

IMPUESTO INMOBILIARIO
Contribución Directa 1975
VENCIMIENTO: 15/12/75
Abone en:
- BANCO PREVISION SOCIAL (Casa Matriz, Sucursales y Agencias)
- BANCO DE MENDOZA (Casa Matriz, Sucursales y Agencias)
- DIRECCION DE RENTAS (Delegaciones y Receptorías)

Si no recibió el boleto en su domicilio concurra a la oficina en que habitualmente efectuaba los pagos, con el último boleto de pago.

CONCURRA Y BENEFICIESE!

DIRECCION GENERAL DE RENTAS
MINISTERIO DE HACIENDA
INTERVENCION FEDERAL EN MENDOZA
11|12|F|33973|13|12|A

TRADICION EN TE — MAZAWATTEE — Tea Co. Ltda S. A.
Se complace en comunicar que ha designado a la firma
RUSO-GARCIA Soc. Col.
JOSE F. MORENO 1154 - MZA.
Distribuidor exclusivo de sus productos en MENDOZA, SAN JUAN y SAN LUIS

RUSO-GARCIA Soc. Col.
JOSE F. MORENO 1154 - MZA.
Agradece la confianza que la firma
TRADICION EN TE — MAZAWATTEE — Tea Co. Ltda S. A.
le ha dispensado al designarlo Distribuidor exclusivo en MENDOZA - SAN JUAN y SAN LUIS

En San Rafael lograron aclarar varios hurtos

SAN RAFAEL. — Numerosos hechos delictivos han sido aclarados por el personal de la Brigada de Investigaciones Zona Sur, en los últimos días, contándose entre ellos los siguientes: en averiguación del delito de hurto fueron arrestados José Omar Santander, domiciliado en Ayacucho 46, y Carlos Alberto Gil, con domicilio en Chubut 91, que serían los autores del hurto cometido en el paraje El Nihuil, donde sustrajeron dinero y efectos personales a un hombre de apellido Soria.

Por infracción al artículo 208 del Código Penal, se sorprendió a Florinda Bermúdez, chilena, de 54 años y domiciliada en calle Francisco Moyano 2478 de Mendoza, en momentos en que se encontraba en el domicilio de calle Rodolfo Iselín Nº 66 de esta ciudad, atendiendo a varios pacientes de distintas enfermedades para lo cual utilizaba una Biblia y distintos yuyos.

También fue detenido Luis Darío Leguizamón, de 18 años, domiciliado en Pasaje Bufano sin número, que resultó ser autor del delito de hurto calificado en perjuicio de Juan González al que sustrajo una rueda armada marca "Firestone", elemento que fue secuestrado en Malargüe.

Dos menores de edad fueron detenidos al ser autores de los siguientes delitos: robo en perjuicio de la wiskería "El Molinito" de bebidas alcohólicas y dinero; hurto calificado en perjuicio de Demetrio Bayona, propietario del taller mecánico ubicado en Las Heras 272, de donde hurtaron una máquina de escribir de 120 espacios y un revólver calibre 22 corto. En este hecho también fue detenido en averiguación de encubrimiento, el ciudadano Daniel Gramajo, de 20 años, domiciliado en Deoclesio García 453; hurto calificado en perjuicio de la Escuela "Rodolfo Iselín", de donde hurtaron una carpa para cámping que no se ha podido rescatar y robo en la tintorería ubicada frente al Cuerpo de Bomberos, de donde sustrajeron ropas varias que luego vendieron en distintos lugares de la provincia de Córdoba.

También se procedió a la detención, en averiguación del delito de robos reiterados, de José Domínguez, de 22 años, domiciliado en Comandante Torres 657, que resultó autor del robo de dos car-stereo.

Usted llega antes
Viaja a su lado
No espera en ninguna parte
Cuida su elegancia

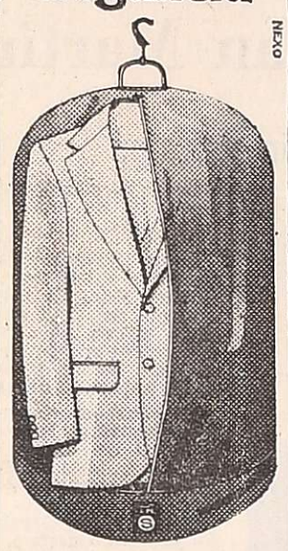

SUIT'S
SU PORTA TRAJES VIAJERO
Cómprelo ahora
$ 990
Suit's lleva 2 trajes, camisas y ropa interior ¡todo impecable y bien resguardado!

Adquiéralo en:
MENDOZA
El Pingo
San Martín 1736
The Sportsman
San Martín 1499
El Copihue
Las Heras 464
El Cóndor
San Martín 1567
La Foca
San Martín 1425 - Loc. 33/34
Gruniel S.A.
San Martín 1468
Edmundo Filomeno Di Bari
San Juan 1488
Casa Bermúdez S.R.L.
San Luis 33
Pedro José Rinf
Entre Ríos 179
Rovi S.R.L.
9 de Julio 1899
Heredia
San Martín y Bs. As.
Casa Arieta
Las Heras y 9 de Julio
Grimoldi
San Martín 1374
SUIT'S es PRIMICIA y es mejor!

Atentado contra el director de un boletín

Desconocidos balearon en la madrugada de ayer el automóvil particular y la vivienda del señor Hugo Rodríguez Pappa, director-propietario del boletín informativo "Off The Record—Apertura Confidencial", mejor conocido como "El Gato Maúlla", según denunció el propio afectado en la policía.

El hecho se registró alrededor de las 3.15. A esa hora el señor Rodríguez Pappa escuchó— según destacó— el tableteo de una metralleta, pero no le dio mayor importancia. En la mañana, al salir, observó que su automóvil Dodge GTX tenía 5 perforaciones de bala y dos cubiertas perforadas, además de dos orificios en el frente del inmueble, Maipú 158, de ciudad.

Señaló Rodríguez Pappa que "el atentado surge en momentos en que esta empeñado en una campaña periodística contra la usura y contra los que la apañan".

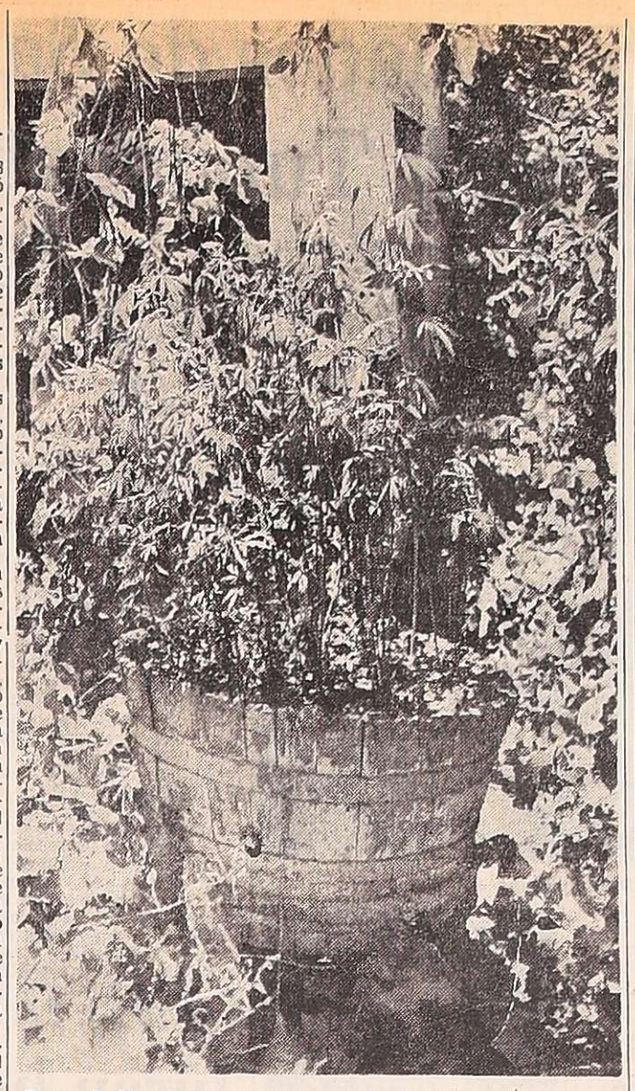

Parte de las plantas de cáñamo industrial secuestradas por la policía en una casa deshabitada. Sus poderes, aunque inferiores, tienen similar efecto que los de la marihuana.

Detúvose a menores que cultivaban una hierba similar a la marihuana

Personal de la Seccional 25ª de San José, Guaymallén, logró detener a cuatro menores que participan de una "fumata" y secuestró plantas con más de 3 meses de cultivo y que los adictos al estupefaciente utilizaban para consumo propio y comercialización.

Así lo destaca un comunicado del Departamento de Relaciones Policiales, que añade que los menores fueron sorprendidos fumando el cáñamo industrial —cuyas propiedades son similares a las de la marihuana, aunque con poco poder alucinógeno— debajo de un puente del ferrocarril San Martín, a la altura de calle Honorio Barraquero. En esa ocasión uno de los jóvenes logró escapar, pero fue luego arrestado.

De las declaraciones de los detenidos se estableció que en una casa deshabitada de Verdaguer 50, de ciudad, cultivaban el cáñamo. Hasta allí se trasladó personal de la mencionada comisaría, comprobando la existencia de las plantas y secuestrándolas. Señala el parte policial que los menores fueron puestos a disposición del juez de instrucción de turno mientras continúan las investigaciones tendientes a dejar totalmente aclarado el caso.

Denuncian el secuestro de un hombre

En la seccional 29ª de Gutiérrez, Maipú, fue denunciado el secuestro del señor Jorge Ramón Zaidán, de 48 años, perpetrado por cuatro individuos desconocidos en la madrugada de ayer.

Según trascendió, y de acuerdo a la denuncia formulada por la esposa de la víctima señora Olga Ana Bramuchi de Zaidán, su marido se hallaba con ella en la vivienda de calle Proyectada sin número, lote 5, manzana E, del barrio Ruiz, cuando llegaron 4 sujetos, quienes ingresaron a la casa compulsivamente.

Añadió la denunciante que los intrusos portaban armas de distinto calibre y que por lo menos uno de ellos llevaba una cadena larga con una pelota de acero en una punta. Con violencia —agregó la señora— lo obligaron a entrar en un automóvil pequeño, Renault Gordini o Dauphine, y así se lo llevaron, desconociéndose su paradero hasta el cierre de nuestra edición.

Murió un hombre aplastado por un tanque en Maipú

En la finca Gabrielli y Baldini, de Lunlunta, Maipú, fue encontrado sin vida un hombre que había sido aplastado por un tambor de 200 litros de fumigante, mientras realizaba trabajos de este tipo en aquel lugar. Se trata de Antonio Domingo Galdame, con último domicilio en Pedro Molina sin número, de la mencionada finca.

Según se pudo establecer Galdame fumigaba cuando de un caballo se desprendió un tanque de 200 litros del veneno, que lo aplastó, provocándole la muerte.

Arrestaron a otro empleado bancario

Se produjeron paros parciales

En la mañana de ayer fue detenido en el Banco de Mendoza, casa matriz, un empleado de esa casa de crédito y miembro de la comisión gremial interna. Se trata de José Salvador Vila, cuya vivienda fue allanada al mismo tiempo que se procedía a su captura, según la versión obtenida en medios de confianza, pues no se suministró información oficial.

Vila fue arrestado por personal de organismos de seguridad "en cumplimiento de un operativo en averiguación de actividades subversivas que se viene desarrollando en toda la provincia", dijo un vocero, quien no mencionó si el arrestado ha sido puesto a disposición de la justicia.

Este es el segundo empleado bancario detenido en las últimas 48 horas. El anterior es José Heriberto Lozano, aprehendido en San Rafael. Se desempeñaba como miembro de la comisión normalizadora de los bancarios y como delegado interno del Banco de Previsión Social. Su esposa, una abogada, también se halla detenida, como informó ayer LOS ANDES.

Esta situación provocó paros de una hora en distintas entidades bancarias, aunque en el Banco de Mendoza las tareas se paralizaron a las 9.

El arresto

La detención del delegado interno por parte de tres policías vestidos de civil provocó la inmediata paralización de actividades ayer a las 9 en el Banco de Mendoza, tanto en Casa Matriz, como en sucursales y agencias. José Salvador Vila, miembro de la Comisión Gremial Interna y empleado en la Sección Caja de Ahorro, fue llevado de la entidad bancaria en horario de tareas; ante este hecho los compañeros de trabajo decidieron anticipar el paro que inicialmente estaba previsto para las 11 en repudio por la reciente detención del bancario sanrafaelino José Heriberto Lozano, miembro de la Comisión Normalizadora. La paralización de tareas se mantuvo hasta el final de la jornada laborable y ayer en la tarde tampoco hubo actividad en el Banco de Mendoza. El paro en las demás entidades bancarias fue de 10 a 11.

Los policías autores de la detención exhibieron ante el jefe de la Sección Caja de Ahorro un carnet en el que se alcanzó a ver el escudo de la Policía de Mendoza. La orden habría sido resistida por los compañeros de Vila y por algunos funcionarios; pero la detención se consumó cuando precisamente el titular de la sección se dirigía a poner en conocimiento del hecho a las autoridades del banco.

El delegado interno fue introducido en el interior de un automóvil Dodge sin chapa patente que se hallaba estacionado frente al local bancario. Inmediatamente los compañeros del detenido trataron de ponerse en contacto con sus familiares, pero en ese momento la casa ya era objeto de un allanamiento por parte de la policía. Posteriores averiguaciones en las fuentes policiales por parte de miembros de la Comisión Gremial Interna del Banco de Mendoza resultaron negativas y hasta anoche se desconocía el paradero del detenido.

Ray-Ban con monograma

Si no es BAUSCH & LOMB no es Ray-Ban®
Consulte periódicamente a su médico oculista.
INDUSTRIA ARGENTINA
Soflens, Ray-Ban MARCAS REGISTRADAS DE BAUSCH & LOMB

Grandes daños causó un siniestro en Rivadavia

RIVADAVIA. — Importantes daños produjo un incendio que se declaró en el depósito de mercaderías de la firma Autogar S.R.I. situado en Anzorena 36 de esta ciudad.

Luego de un prolongado corte de luz que afectó a todos los departamentos del Este, y siendo aproximadamente las 23.30, los vecinos del comercio avistaron que del depósito salían llamas y gran cantidad de humo.

Se comunicó a los Bomberos de la Municipalidad local, quienes se hicieron presentes de inmediato en el lugar.

Luego de derribar un portón de madera que sirve de acceso al local, los bomberos desplegaron las mangueras y procedieron a arrojar agua y espuma sobre las llamas que se propagaban por todo el edificio.

Al cabo de una media hora de labor el incendio fue dominado.

Uno de los propietarios del negocio, el señor Bernabé Mañas, estimó que los daños alcanzaban a la suma de 400.000 pesos nuevos, ya que se perdieron varios televisores, heladeras y otros elementos para el hogar que se hallaban allí depositados. Existen seguros.

El fuego probablemente se originó en un desperfecto en las instalaciones eléctricas que, según se pudo apreciar, son muy antiguas.

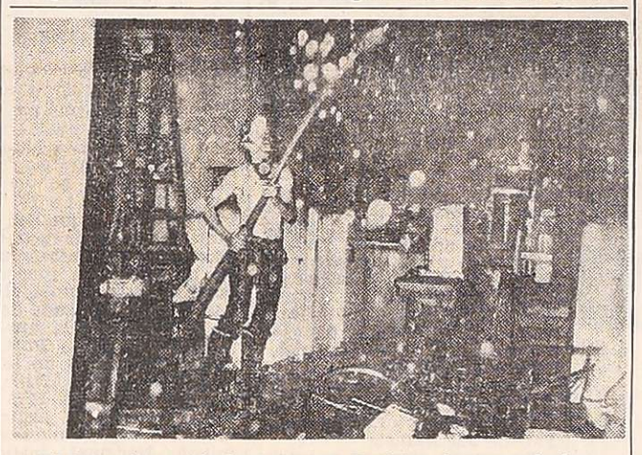

El incendio se declaró en un depósito de mercaderías.

Aprehendieron a un peligroso delincuente

Héctor Cabrera

Efectivos de la sección Robos y Hurtos de la Dirección de Investigaciones lograron arrestar a Héctor Osvaldo Cabrera, (a) "Caritas", de 27 años, con domicilio transitorio en Pellegrini sin número, de Guaymallén.

La información suministrada por la policía destaca que el detenido tiene antecedentes por asaltos a mano armada, hurtos reiterados y otros delitos contra la propiedad. Además, tenía la captura pedida por la policía de San Luis en averiguación del asesinato de dos funcionarios policiales de esa provincia. Cabrera es considerado como un delincuente de extrema peligrosidad.

SUB-GERENTE COMERCIAL
NECESITAMOS
Para nuestra Sucursal en Mendoza
IMPRESCINDIBLE CONTAR CON AMPLIOS CONOCIMIENTOS EN LOS RUBROS:
MATERIALES de CONSTRUCCION
ARTICULOS RURALES
FERRETERIA
Excelente oportunidad para persona de máxima responsabilidad, con contracción al trabajo y deseos de desarrollar su carrera dentro de una empresa.
EDAD: 30/40 AÑOS
Deberá acreditar actuación anterior en cargos similares. Por carta únicamente detallando conocimientos, antecedentes de trabajo y personales y remuneración pretendida.
M. HEREDIA Y CIA. S.A.
PIEDRAS 343 — BUENOS AIRES
11|12|F|11|12|D

LABORATORIOS "Crea"
Reparación de:
Grabadores, Car Estereos, Radios, TV,
Sistemas Sonoros, Luces Audiorrítmicas,
Electrónica en General.
REPARACION EN 24 Hs. · TRABAJOS GARANTIDOS
PJE. SAN MARTIN - LOC. 49 - Tel. 291697

silente/bgh
CLIMA DE VIDA FELIZ!
EL NUEVO CONCEPTO EN AIRE ACONDICIONADO.

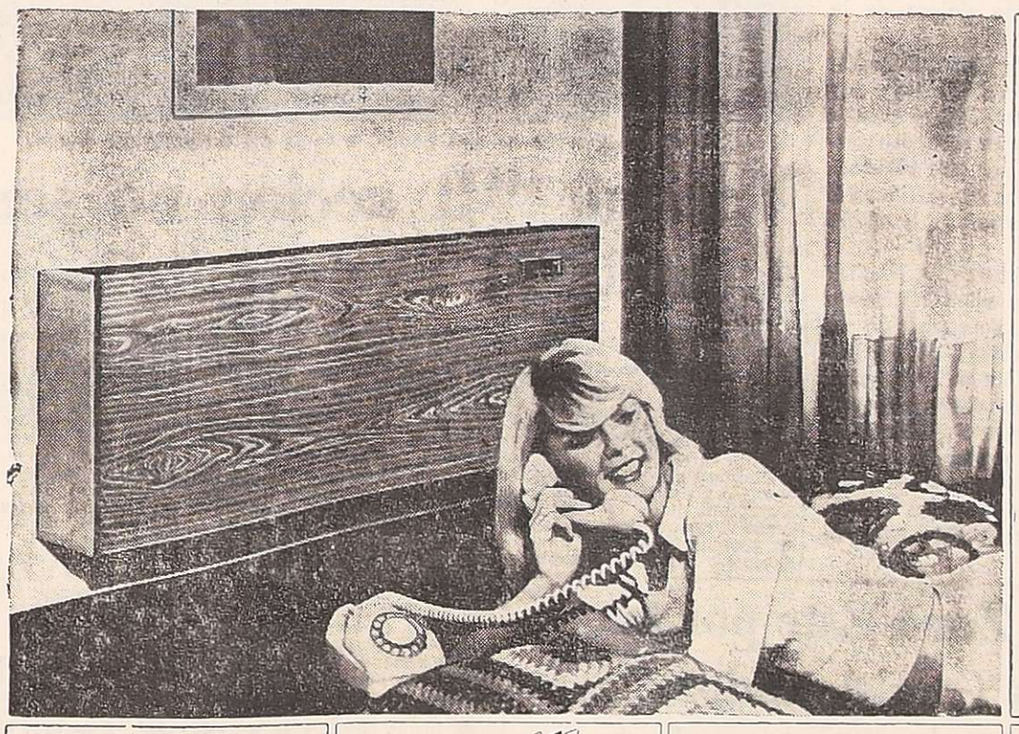

Es extrachato: no sobresale al exterior!
El nuevo Silente/BGH tiene una mínima profundidad que permite colocarlo en paredes de sólo 0,30 mts. sin sobresalir al exterior!
Otra característica exclusiva que lo convierte en el aliado de los arquitectos.

El sistema más completo y moderno de control del confort...
Sólo Silente/BGH permite la selección de tres velocidades para frío... dos para ventilación... y dos en los modelos frío/calor! Además, un control adicional para seleccionar el funcionamiento constante o cíclico del motor de ventilación en calefacción!

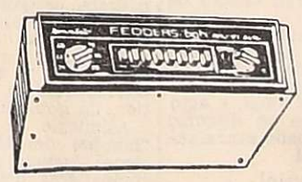

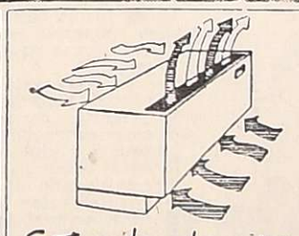

Entrada de aire regulable a voluntad
Algo que ningún otro equipo puede ofrecerle: un deflector regulable a voluntad que permite el acceso de cantidades variables de aire exterior. (Hasta un máximo del 20% del total del aire inyectado al ambiente).

El más silencioso del mundo!
La tecnología BGH logró eliminar totalmente las causas generadoras de sonidos audibles en un acondicionador... sin reducir su capacidad frigorífica o calorífica ni afectar su estética.

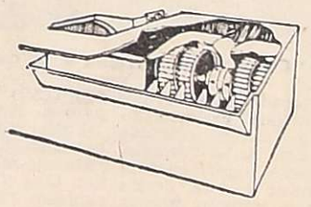

Se integra totalmente al ambiente...
Usted puede optar por su sobrio frente Simil madera o con pintura base beige para pintarlo o decorarlo como desee.

Nuevo concepto en aire acondicionado...
Silente/BGH es el punto medio entre un individual y el aire acondicionado central! Es el único que permite calefaccionar con agua caliente o vapor existente, si así se desea!* Otorga la máxima flexibilidad obtenible en una unidad terminal.
* CONSULTE CON NUESTRO DEPARTAMENTO INGENIERIA DE PROYECTOS TEL. 26-6001

En Aire Acondicionado, quien elige bgh también sabe lo que hace!

ALDO GIMENEZ
12 de Febrero 3360 - MENDOZA
MARTINEZ Y MONTALBUCIO
Amingorena 6474 - Barrio Santa Ana GUAYMALLEN (Mza.)
FRANCHETTI HNOS.
Av. Libertador 77 - SAN RAFAEL (Mza.)
WYNNE INDUSTRIAL
Chapanay 2774 - GODOY CRUZ (Mza.)
CUBILLOS Y SANZ San Martín 1093 - MENDOZA

LOS ANDES
Fundado el 20 de Octubre de 1882 por el Dr. Adolfo Calle
Directoras:
Carmen Usandivaras de Calle
Elcira Videla de Schiappa de Azevedo
MENDOZA, JUEVES 11 DE DICIEMBRE DE 1975

Austeridad y freno a la burocracia

La actual situación económica del país implica obligaciones que deben acatar tanto la población como el Estado. En el primer caso, las circunstancias establecen la necesidad de no olvidarlas aunque no siempre los gastos responden realmente a las especiales condiciones creadas. Pero la responsabilidad del Estado es apreciablemente mayor porque es el administrador natural de los recursos que los contribuyentes aportan. Por estas razones, interesa fundamentalmente observar dentro de cuáles límites se movilizan esos fondos y cuál es el criterio imperante en el sector oficial para concretar una contribución efectiva a paliar la situación.

Es en este sentido, que deberá admitirse frente a un examen detallado de lo que está ocurriendo, la existencia de algunas fallas cuya enmienda es urgente. Una de las disposiciones más conocidas en casos como el que nos ocupa, consiste en la cancelación automática de todas las vacantes administrativas con algunas salvedades encuadradas en la prestación de servicios esenciales. Generalmente, dentro de esa categoría se ubican los de salubridad y de seguridad pública.

El gobierno nacional ha reiterado sus recomendaciones en este aspecto de la estructura administrativa de todo el país, cualquiera sea su jurisdicción. La justificación es clara y fácilmente comprensible; las mayores exigencias en materia monetaria han determinado incrementos considerables en impuestos y servicios, a tal punto que se empieza a aplicar el sistema de la suba automática. Pero si no se adoptan medidas paralelas entre las que se cuenta en primer término la contención de gastos superfluos o prescindibles, se entrará en un círculo vicioso del cual nunca podremos emerger satisfactoriamente.

En lo que respecta al orden local puede decirse que desde hace tiempo no se han venido cumpliendo esas premisas con el celo impuesto por las circunstancias, que exigen austeridad rigurosa. Desde el punto de vista formal se ha conseguido utilizar un sistema donde pasa desapercibida la incorporación de personal. Es la firma de contratos que, aunque no fijan estabilidad mantienen todas las ventajas de un empleo efectivo. Se utiliza también la adscripción, o sea el nombramiento en un cargo no congelado y el envío del candidato a prestar servicios en otra repartición y en una función distinta a la que corresponde en el presupuesto.

No sería fácil establecer cifras que ilustren sobre la realidad de esta deformación, pero podemos asegurar la existencia de una cantidad apreciable de personas incorporadas en esas condiciones. En la Municipalidad de la Capital las cifras llegaron a ser elevadas y no se sabe realmente si esos nombramientos son necesarios para el mantenimiento de los servicios.

Además es en esa misma Municipalidad donde hace poco tiempo fue nombrado un sorprendente número de secretarios.

Desde luego, la consecuencia directa de estos episodios se traducen en la necesidad de contar con los recursos suficientes para abonar los sueldos. En la órbita oficial es sabido que la única posibilidad existente es el aumento de las contribuciones de los vecinos. En este caso particular, el aumento de las tasas que deben abonarse por el servicio prestado. Vale decir, que es un costo determinado por la calidad y cantidad de aquellos servicios y no por una administración alejada de la realidad.

Muchas veces se ha hablado de reestructuración administrativa y en los momentos de crisis esa perspectiva se ha insinuado en forma de solución al alcance de los responsables. Pero en la práctica aparecen factores cuya influencia se manifiesta por una resistencia a cumplir con los buenos propósitos de adaptarse a las situaciones de angustia, tal cual ocurre en la actualidad.

Sin embargo, es una necesidad inevitable. Abultar artificialmente los presupuestos no es saludable desde el punto de vista financiero e implica la creación de obligaciones contrapuestas a los objetivos determinados por una buena conducción. Frenar el desmedido crecimiento del aparato burocrático es un reclamo antiguo en nuestro país y en determinadas condiciones se convierte en una alternativa única. La prudencia indica la oportunidad de dar un corte definitivo a estas situaciones, al menos hasta el momento en que los índices indiquen la presencia de un estado financiero más floreciente.

Asumieron comisionados de San Rafael, San Carlos y Tupungato

En el transcurso de tres actos que se realizaron en los correspondientes departamentos y que fueron presididos por el subsecretario de Gobierno, señor Carlos Eduardo Castell, asumieron ayer sus funciones los comisionados de San Rafael, San Carlos y Tupungato. Ejercerán los cargos los señores César Masini, Juan Eulise Guiñazú y Leandro Amor Azcárate, respectivamente.

Cabe destacar que los nuevos funcionarios remplazan en su cargo, a Chafi Félix, de San Rafael, quien no asistió a la ceremonia, como tampoco dirigentes justicialistas, de la CGT y de las 62 Organizaciones del Sur; a Francisco F. Marinelli en San Carlos, a quien se le agradeció todo lo realizado por el departamento, y a Carlos Jury en Tupungato, de quien la Intervención Federal destacó su gesto al desear el mayor éxito a su sucesor durante la ceremonia de asunción.

La ceremonia que se cumplió en la comuna de San Carlos.

En San Carlos

SAN CARLOS. - Juan Eulise Guiñazú, 48 años, casado, tres hijos, dos nietos, empleado de la Empresa de Transportes Colectivos TAC, es desde la mañana de ayer el nuevo comisionado municipal de este departamento. Asumió durante el curso de una ceremonia cumplida en el local de la Municipalidad que fue presidida por el subsecretario de Gobierno, señor Carlos Eduardo Castell. Asistió también el titular de la Dirección de Municipalidades, señor Dalmiro Rodríguez y estaban presentes el comisario de la Seccional 18ª, Huberto Carlos Berón, familiares del nuevo funcionario y afiliados al justicialismo.

El acto

El acto dio comienzo con la lectura del decreto de la Intervención Federal, Nº 561, por parte del señor Dalmiro Rodríguez por el cual se dieron por terminadas las funciones del ex comisionado Francisco F. Marinelli y se designaba en su lugar al señor Guiñazú.

Habló a continuación, el señor Castell para dejar en posesión al funcionario. Expresó en la ocasión: "La Intervención Federal aspira a que este recambio sea motivo de unidad y que el mismo no significa nada en desmedro del compañero Marinelli a quien se le agradece todo lo bueno que hizo en favor de San Carlos y el que seguramente tendrá otro puesto de lucha dentro del movimiento".

Datos biográficos. - El nuevo comisionado municipal milita en el justicialismo desde muy joven y aunque no ha ocupado ningún cargo público fue candidato a concejal en 1945, candidato en la última elección interna del movimiento peronista y delegado departamental por su partido en San Carlos.

"Tanto el general Lucero, como el ministro de Gobierno doctor Isaías T. Mathus y el ministro de Economía, Leiva Hita e incluso el ministro de Justicia de la Nación, doctor Ernesto Corvalán Nanclares, me han prometido el mayor apoyo para la solución de los problemas de San Carlos. Entre todos sin duda daremos solución a las inquietudes de nuestra gente. Estoy persuadido de que el cargo que asumo es un verdadero desafío y que no queda duda que cumpliré con mi obligación de peronista" expresó a un cronista de LOS ANDES poco después de asumir sus funciones.

En el terreno de las realizaciones más inmediatas prometió ocuparse para dotar de agua potable al Barrio Micames de La Consulta, pavimentar las calles del Barrio "El Molino", de Eugenio Bustos y para que sea una realidad a la brevedad el barrio que aspira a construir en este distrito una cooperativa de viviendas.

El acto en la Municipalidad de Tupungato.

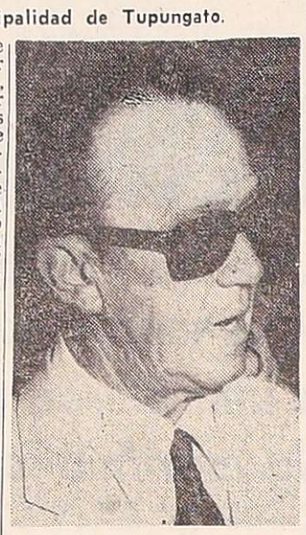

Sr. Leandro Amor Azcárate Tupungato

En Tupungato

TUPUNGATO.— El subsecretario de Gobierno, señor Carlos Eduardo Castell y el titular de la Dirección de Municipalidades, señor Dalmiro Rodríguez, dejaron ayer en posesión de su cargo al nuevo comisionado municipal de este departamento, señor Leandro Amor Azcárate. La ceremonia de asunción se cumplió en el local de la Municipalidad y contó con la presencia del comisionado municipal saliente, señor Carlos Jury, familiares del flamante funcionario y adherentes del justicialismo.

Tras la lectura del decreto de la Intervención Federal Nº 561, por el cual se aceptó la renuncia al señor Jury y se designó en su lugar al señor Amor Azcárate, habló el ex comisionado para desear a su remplazante "el mayor éxito en su gestión tal cual él me lo deseó el 23 de diciembre pasado al asumir yo el cargo que ahora dejo. Estoy seguro que habrá llevar bien alto las banderas del peronismo y la doctrina justicialista".

"El gobierno de la Intervención Federal —dijo el subsecretario de Gobierno— tiene dispuesto no rodear a estos actos de excesivo protocolo ni que se pronuncien discursos, pero este hermoso gesto del comisionado saliente me obliga un poco a decir que este recambio no va en desmedro del compañero Jury. El tendrá otro puesto de lucha seguramente dentro del movimiento en virtud de sus cualidades. En cuanto al compañero Amor Azcárate, su limpida trayectoria dentro del peronismo y sus virtudes especialmente morales nos hacen que estemos seguros en que cumplirá con este cargo en la forma que esperamos". El señor Amor Azcárate finalmente se excusó de hablar "por estar embargado por la emoción".

Antecedentes

El nuevo funcionario tiene 54 años, es casado y tiene dos hijos. "Soy agricultor por vocación y ahora comisionado municipal por convicción", nos expresó poco después de ser puesto en funciones. Milita en el justicialismo desde hace treinta años y fue congresal del partido en varias oportunidades ocupando la secretaría general en este departamento y en Tunuyán. De este último departamento fue además concejal en un período. Se desempeñó como presidente de la Juventud del Movimiento Justicialista y fue candidato a diputado en elecciones provinciales.

Señor Juan Eulise Guiñazú San Carlos

Acto de asunción en San Rafael, a cargo del subsecretario Castel.

Massini: "Mi acción no será sectaria ni excluyente"

SAN RAFAEL. — Despertó particular expectativa la puesta en funciones del señor César Massini en el cargo de comisionado municipal de San Rafael en remplazo del señor Chafí Félix a quien se dieron por terminadas esas funciones. El acto de transmisión del mando se cumplió a las 10.25 en la Casa Municipal, para lo cual viajó desde la capital de la provincia, en representación del Poder Ejecutivo, el subsecretario de Gobierno, señor Carlos Eduardo Castel. Lo acompañó el director de Municipalidades, señor Dalmiro Rodríguez.

El acto de entrega de la comuna estuvo a cargo del secretario de Hacienda y Administración, Dándalo Campi, en ausencia de Chafí Félix, que no asistió a la ceremonia. También se notó la ausencia de dirigentes justicialistas, de la C.G.T. y de las 62 Organizaciones, quienes en los últimos días cumplieron reiteradas gestiones para que Félix no fuera removido de sus funciones.

Frente al edificio municipal no había posibilidad de estacionamiento de vehículos ya que todo el sector había sido ocupado por ocho patrulleros de la Policía de la Provincia. A esa fuerte custodia se sumaba el numeroso personal con armas largas custodiando todo el sector.

La transmisión del mando se cumplió en orden. Afiliados justicialistas cantaron las tradicionales marchas de esa agrupación y vivaron a sus líderes en el orden nacional, al nuevo comisionado de San Rafael y al interventor federal en Mendoza, general Lucero. Entre la concurrencia se encontraba el delegado de la Suprema Corte, doctor Rodolfo Galdós; el ex intendente, Guillermo Catalán, y amigos personales de César Masini.

El acto

La ceremonia dio comienzo con la lectura del decreto del gobierno de Mendoza que da por terminadas las funciones de Chafí Félix y designa en ese cargo al señor César Masini. Esa lectura estuvo a cargo del director de Municipalidades, Dalmiro Rodríguez, y a continuación el subsecretario de Gobierno, Carlos Eduardo Castel, puso en funciones al nuevo comisionado.

En la oportunidad agradeció la labor desplegada por Chafí Félix al frente de la comuna y manifestó el deseo de que "ese acto sea para significar la unión de todo el peronismo en esta querida y gran ciudad de San Rafael".

El escribano municipal, Jorge Romera, tuvo a su cargo la lectura del acta de transmisión del mando que firmaron los señores Massini y Campi, y acto seguido pronunció un discurso el nuevo comisionado sanrafaelino, señor Masini.

Palabras de Massini

En su mensaje manifestó que no había querido eludir responsabilidades: "Hoy vengo a poner lo mejor de mí, a una comunidad que me dio todo y que hoy me convoca a servirla. Y lo hago como lo siento, invocando a Dios, fuente de toda razón y justicia, para que me ayude a lograrlo por el bien de la patria y la felicidad del pueblo".

Massini convocó a la responsabilidad social de trabajadores, empresarios, organizaciones políticas y sociales, entidades de bien público y pueblo en general, "para marchar unidos hacia la patria grande, justa, libre y soberana", y afirmó que "el municipio necesita de todos nosotros". Prometió que su gobierno no será sectario ni excluyente, expresando en ese sentido que "participar, para nosotros, es convivencia plena; es acción en común, es, en suma, solidaridad social".

En un pasaje se dirigió al movimiento peronista que integra: "Llego a esta función sin haberla buscado. Por el contrario, se me convocó y como soldado disciplinado, he preferido dejar los honores de cargos más elevados en lo jerárquico, para servir al movimiento donde pueda requerirme". Y agregó: "No vengo con otra aspiración que la de servir a mi patria desde este elevado sitial y con humilde capacidad. Tampoco llego con apetencias presentes ni futuras de poder. No vengo a dividir sino sobre todo a contribuir con nuestra unión, que es la base de la unidad del pueblo argentino. He de requerir la acción de todos, pero eso sí no habré de aceptar la imposición de nadie. Vengo a contribuir con mi pueblo. Vengo a servirlo, y para ello requiero de la acción de quienes tienen más responsabilidad que ninguno: la del movimiento peronista".

Massini fue muy aplaudido y hubo expresivas manifestaciones de adhesión a su persona. Durante prolongado tiempo fue imposible salir del despacho, ante el gran número de personas que se aproximaban para saludarlo.

Paro de la CGT Zona Este por la remoción de tres comisionados

SAN MARTIN. — Se realizó en la Comuna un imprevisto acto organizado por el personal. A partir de las 12 los empleados cesaron sus funciones y se reunieron en el patio de la Casa Municipal con el objeto de brindar un saludo al comisionado saliente, señor Antonio Spano, con motivo de su alejamiento en el cargo y ratificar los lazos de amistad que unieron al funcionario con los empleados y obreros.

El personal en todos sus niveles expresó su reconocimiento al jefe comunal y éste uno a uno los fue saludando con diversas muestras de afectividad. El señor Spano con frases entrecortadas por la emoción, expresó: "Solo con el corazón podría expresarles todo lo que siento en este momento. Les agradezco enormemente esto tan inesperado y espontáneo, como así a todos los que de una forma u otra, hoy, a través de visitas y llamadas telefónicas hicieron llegar sus expresiones de afecto". Luego agregó: "No me siento herido. Mi deseo es sólo que las obras que se han comenzado en bien de la comunidad de este maravilloso departamento, continúen para beneficio de todos. Sé que mañana debo entregar mi cargo. Quiera Dios que quienes me sucedan continúen con las obras que se encararon con tanto cariño".

Posteriormente el personal continuó cumpliendo sus tareas.

Reuniones

En horas de la tarde, frente a la Casa Comunal, se reunieron la mayoría de las uniones vecinales del departamento. Asistieron también esa concentración unidades básicas de los distritos más alejados, tales como Tres Porteñas, Nueva California, Chapanay, etc.

En la oportunidad, para referirse al improvisado acto, habló el señor Ernesto Godoy, de la Unión Vecinal Villa Anita, de Palmira, quien expresó entre otros conceptos: "Una causa noble y justa es la que nos une en este momento. Los que aquí estamos, somos los que estamos todo el día trabajando bajo los rayos del sol. Pero hay que hoy se aleja un hombre

Concentración frente a la comuna.

gente equivocada y queremos demostrarles que el comisionado Spano tiene el respaldo que él merece. Anteriormente, en este mismo lugar, en una reunión similar a ésta, donde no nos movía ningún interés de cargo, sino beneficios para nuestros hogares, solicitamos a las autoridades competentes que al comisionado Spano lo dejaran en su cargo. Pero no hemos sido escuchados, sino burlados. Han sido escuchados los apetitos de gente que están en otra cosa. Hay gente de todos los distritos reunidos aquí. Y somos nosotros los que hemos venido todos los días a golpear las puertas de esta casa y elevar nuestras solicitudes, y siempre fuimos escuchados. Hoy queremos elevar nuestra voz de protesta a aquellos mismos que hemos votado, y hoy se encuentran en esos cargos, para demostrarles lo equivocados que están. Solicitaremos, con las medidas que sean necesarias, la revisión de la medida. Todas las uniones vecinales del departamento nos acostumbramos a que todos los fines de semana tuviéramos una inauguración de obra. Cosa que en el departamento no sucedía hace años. Pero desconocemos los motivos por los con tanto empeño para darle paso a otros intereses".

Posteriormente habló, en representación de la CGT, zona Este, su secretario general, señor Luis Tíndaro Gullo quien expresó: "El movimiento obrero ha sido burlado. Hoy más que nunca debemos salir en defensa y tomar las medidas

(Pasa a la Pág. 7, Col. 8)

Sobre cambios de autoridades municipales

El Tribunal de Cuentas de la Provincia dio a conocer un comunicado que expresa: "Con motivo de asumir sus funciones nuevos comisionados municipales, el Tribunal de Cuentas de la Provincia recuerda a los responsables la conveniencia de dar cumplimiento a las formalidades y requisitos del Acuerdo Nº 870, que establece las normas que rigen en los casos de cambio de autoridades tendientes a deslindar las responsabilidades de los funcionarios entrantes y salientes".

Juran hoy en Godoy Cruz, Las Heras, Lavalle y San Martín

También en Santa Rosa, Junín y Maipú

En el transcurso de varias ceremonias que se cumplirán hoy, asumirán los comisionados de Godoy Cruz, señor Enrique Panoff, a las 9; de Las Heras, coronel (RE)., Antonio Báez Sciesa, a las 10; de Lavalle, senor Horacio Rodríguez, a las 12; de Santa Rosa, señor Arnaldo Danilo Ríos, a las 17; de San Martín, señor Enrique Svrsek, a las 18; de Junín, señor Hipolito Cabrillana, a las 19 y de Maipú, señor Eduardo A. Leyes, a las 20.

En Las Heras

En el depatramento de Las Heras ejercerá el Gobierno municipal, el coronel (RE). Antonio Sebastián Báez Sciesa, quien cuenta con 66 años de edad, esta casado con la señora Laura Balaguer, tiene 4 hijos y 6 nietos.

El coronel Báez egresó del Colegio Militar de la Nación en 1929. La revolución de 1930 lo sorprendió en Buenos Aires y cuatro años después se encontraba en San Juan al producirse el movimiento contra el gobernador Cantoni, oportunidad en que fue designado comisionado en el departamento de Ullún. Durante su carrera militar tuvo varios destinos y en Mendoza cumplió su actividad en Tupungato y San Rafael. Se retiró en 1955 y al año siguiente sufrió prisión debido a su condición de peronista. Fue degradado y tres años después le fue restituido el grado de coronel. A partir de allí se dedicó a la política y participó en las campañas de Ernesto Corvalán Nanclares. Estuvo en los útlimos tiempos cuatro años en Buenos Aires y regresó poco después que fue intervenido el gobierno de Alberto Martínez Baca.

Cabe destacar que en Mendoza, fue presidente de la Comisión de Etica y Conducta del Partido Justicialista.

En cuanto al cargo que asumirá hoy a las 10, destacó que "hará lo posible para solucionar los problemas del departamento, siempre dentro de los postulados del justicialismo.

Señor Enrique Svrsek, de San Martín

En San Martín

El señor Enrique Ramón Svrsek, registra una prolongada militancia en el peronismo. Nacido en el distrito Montecaseros, departamento San Martín hace 57 años, se desempeñó desde 1946 hasta 1955, como inspector municipal de San Martín, delegado zonal de la Dirección de Asistencia Social de la Provincia, inspector de bodegas de la Municipalidad de San Martín, delegado de la Caja de Pensión a la Ancianidad e Invalidez de la Provincia y como subtesorero de la Municipalidad de San Martín.

Desde 1955 hasta 1973 trabajó por el retorno del justicialismo al poder, organizando el Movimiento Nacional Justicialista. En las elecciones internas realizadas en el departamento en 1972, fue electo secretario general del Partido Justicialista, cargo que desempeñó durante 2 años. En julio de 1973 fue designado director de Bodegas y Viñedos Giol, cargo que ocupó durante el gobierno constitucional de la Provincia. Posteriormente desempeñó las mismas funciones durante la gestión del interventor federal, doctor Luis María Rodríguez, y en noviembre pasado fue designado asesor de la bodega estatal, cargo que resignó para aceptar la función que asumirá esta tarde.

Sr. Hipólito A. Cabrillana de Junín.

En Junín

El nuevo comisionado de Junín, nativo del departamento, señor Hipólito Aicardo Cabrillana, 45 años, casado, con tres hijos, actúa en el peronismo junto a su padre, señor Luis Cabrillana, que fue intendente municipal de San Martín en 1950, desde los orígenes del partido.

Actuó activamente en política, junto a sus hermanos, en la zona Este. En 1948 fue secretario de Unidades Básicas en la misma zona. En la actualidad es auxiliar de Correos en San Martín y propietario de un automóvil de alquiler.

Se inició en el gremialismo a comienzos de 1974, ocupando el cargo de delegado por A.A.T.R.A., ante las 62 Organizaciones peronistas de la zona Este y delegado a la mesa nacional de las 62 Organizaciones por el mismo gremio. También desempeña el cargo de delegado por ese gremio ante la C.G.T. zona Este.

Anticipó que será secretaria de la Comuna la señora Irma Monterosa de Bettera, que representa a la rama femenina del Partido Justicialista. Unidad Básica Teniente General Perón de la Colonia, Junín e integrante del Sindicato de Alimentación en San Martín.

El flamante comisionado declaró a nuestro corresponsal, "pienso en mi plan de obras encarar primordialmente el Complejo Industrial de Junín por considerarlo obra prioritaria y de envergadura que traerá el progreso al departamento. Esto añadió— entre otras obras que ya encararemos de acuerdo a las necesidades. Lo que sí puedo dar fe es que tanto yo como mi equipo de trabajo aunará esfuerzos en común con uniones vecinales, gremios y quienes deseen llegar a la Comuna para trabajar juntos por la Argentina Potencia con que soñó el general Perón". Finalmente declaró que las puertas de la casa comunal estarán abiertas de par en par para atender las necesidades del pueblo.

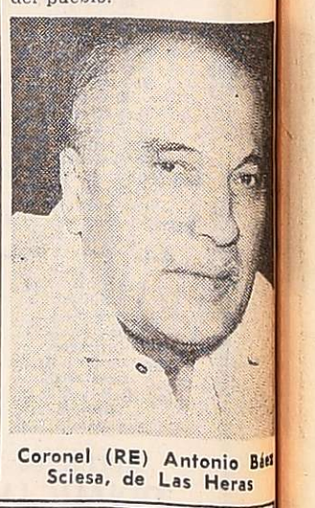

Coronel (RE) Antonio Báez Sciesa, de Las Heras

Agradecimiento de ex comisionado de Las Heras

En una carta pública dirigida a "todo el pueblo de Las Heras y en especial a sus compañeros peronistas", el ex comisionado municipal de este departamento, Domingo Germán Maccari, expresó su agradecimiento "a todos quienes colaboraron en mi breve gestión de gobierno".

Asimismo, en su carácter de "hombre del Movimiento Nacional Justicialista" pidió a sus compañeros que colaboraran disciplinadamente como lo han hecho con él "en esta nueva etapa de gobierno que se inicia".

Además, "como integrante de la clase trabajadora, nucleada en la Confederación General del Trabajo, manifiesta Maccari sentirse "reconfortado con las actitudes de los compañeros trabajadores que estuvieron a mi lado, ya que han demostrado con su trabajo fecundo que el capital más preciado que tiene nuestra patria es el trabajo de los argentinos".

A MEDIDA.

La estereofonía para el auto tiene 6 opciones.
Y una sola marca: Kenia.
Estereofonía hecha a la medida de sus oídos.
Compruébelo. Escuche un auto-stereo Kenia.
Compare. Pregunte precios. Vuelva a escuchar.
Seguro que al final se quedará con un Kenia.
Sabe? Le tenemos mucha fe a sus oídos. Y a nuestra experiencia.

KENIA
En auto-stereos a cassette o magazine, nadie tiene más experiencia.

Educacionales

Instituto Cultural Anglo Argentino de Mendoza.— Realizará el acto de fin de cursos el sábado a las 19, en el teatro municipal "Julio Quintanilla". La primera parte del programa comprende un recital de fagot y piano a cargo de los profesores Roque Russo y María Mirtha Poblet de Merenda. Con posterioridad se procederá a la entrega de premios, becas y diplomas a los egresados.

Los bancarios harán paro hoy de 9 a 12

La comisión normalizadora de la Asociación Bancaria, Seccional Mendoza y el plenario de comisiones gremiales internas y delegados de bancos decretaron un paro de actividades para hoy, de 9 a 12, sin posterior atención al público y con permanencia en los lugares de trabajo.

La asamblea, realizada ayer tarde, dispuso además solicitar audiencia al interventor federal en Mendoza y al comandante de la VIII Brigada de Infantería de Montaña a cargo de las fuerzas combinadas de seguridad, a los efectos de que se aclaren oficialmente cuáles son los motivos por los que han sido detenidos y bajo qué jurisdicción se encuentran" los empleados José Salvador Vila, delegado de la Sección Caja de Ahorro del Banco de Mendoza, y José Heriberto Lozano, miembro de la comisión normalizadora de San Rafael. Solicítase asimismo "un amplio informe oficial sobre todos los trabajadores bancarios detenidos a fin de aclarar dicha situación y llevar tranquilidad al gremio bancario y a la opinión pública".

Se dispuso asimismo convocar a un plenario general de comisiones gremiales internas y delegados para hoy, a las 18, en el local del gremio, Patricias Mendocinas 1323, "a fin de evaluar la situación y determinar los pasos a seguir".

En el comunicado de prensa que da cuenta de estas medidas y se denuncia la detención de Vila, se expresa además que "los trabajadores bancarios de Mendoza venimos movilizándonos por la derogación de la cláusula de absorción que impide que los $ 1.500 otorgados por el Gobierno Nacional sean incorporados a nuestro sueldo básico, y por la normalización de la Asociación Bancaria Seccional Mendoza".

Recuerda además que el 19 de noviembre la asamblea general del gremio resolvió suspender todas las medidas de fuerza "con el ánimo de hacer todas las tratativas y gestiones que posibilitaran la solución del conflicto". "Creemos —expresa el comunicado— que la detención del compañero Vila, sumada a la de José H. Lozano, impiden y traban la posibilidad de que los bancarios solucionemos a través del diálogo el conflicto".

La comisión reitera que el conflicto que lleva adelante 'es netamente gremial, que no persigue ningún fin político, y su expresión es el mandato de 4.000 bancarios que levantaron dichas pautas en una asamblea general. Asimismo reitera que desconoce y repudia todo método terrorista, sea del signo que sea".

El 19 inician el pago en la administración

Directorios de Previsión Social y de la Caja de Jubilaciones

El ministro de Hacienda de la Provincia, contador Lorenzo A. César, informó que el personal de la administración pública provincial cobrará sus haberes y la retroactividad que se les adeuda, antes del 31 de diciembre.

Reveló que los pagos comenzarán en el transcurso de la semana próxima, de acuerdo al siguiente plan: sector público, cobrará el sueldo anual complementario correspondiente al segundo semestre y el 30 por ciento de retroactividad, los días 19, 22 y 23 del corriente mes.

En cuanto a las remuneraciones de diciembre y el 70 por ciento de la retroactividad que se les adeuda, se abonarán en los últimos días de este mes. En cuanto a la fecha exacta, dijo que oportunamente se dará a conocer.

Acerca del sector de jubilados y pensionados, puntualizó el ministro que el pago se iniciará el 18, para continuar el 19, 20, 22 y 23 de diciembre. Cobrarán igual que en noviembre, en tanto la Caja de Jubilaciones trabaja en la actualización de los haberes.

Docentes

El sueldo correspondiente a diciembre será abonado el 22 y 23, en tanto que el sueldo anual complementario correspondiente al segundo semestre y el 100 por ciento de la retroactividad que se les debe, se pagará entre los últimos días de diciembre y los primeros de enero de 1976. También en este caso dijo que la fecha exacta se hará conocer oportunamente.

Añadió el señor César que debido a razones de orden técnico, el organismo específico de la Dirección General de la Enseñanza debe procesar indefectiblemente la liquidación de los sueldos correspondientes al mes de diciembre y, luego recién, el sueldo anual complementario, razón por la cual se ha previsto su pago en la forma indicada precedentemente.

La regularización de haberes a los 46.000 empleados de la administración pública provincial demandará una erogación —apuntó— de 196.300 millones de pesos viejos.

Banco de Previsión.— Después fue consultado sobre la designación de autoridades en el directorio del Banco de Previsión Social. Como se sabe, su ex titular, señor César Massini, se alejó del cargo para asumir la jefatura de la Intendencia de San Rafael.

En este sentido, expresó que la semana próxima habrá una decisión con respecto a esta entidad bancaria. Anticipó no obstante, que serán rechazadas las renuncias de los miembros del directorio, señora Andina Martínez de Gras, actual vicepresidenta, y del vocal señor Juan Petrich.

Caja de Jubilaciones.— También en el transcurso de la próxima semana se designará el nuevo directorio de la Caja de Jubilaciones y Pensiones de la Provincia.

Como se informó anteriormente, por decreto-ley 2406, ha sido creado un nuevo directorio, que tendrá representación de la CGT, de los afiliados, jubilados y pensionados, en número de uno por cada sector y dos por el Poder Ejecutivo, además del presidente.

La imagen de Nuestra Señora de Loreto preside el acto realizado ayer mientras se interpreta el Himno Nacional.

La Fuerza Aérea honró a su patrona, la Virgen de Loreto

En la iglesia catedral de la ciudad de Mendoza, se realizaron ayer los cultos en honor de la Santísima Virgen de Loreto, patrona de la Fuerza Aérea Argentina.

A las 20, en el atrio del templo, se concentraron las autoridades civiles y militares a fin de participar de la ceremonia prevista. Sobre la calle, y frente a la iglesia, se ubicaron los efectivos de la IV Brigada Aérea encabezados por el abanderado y la banda de la unidad.

En el palco destinado a las autoridades se encontraban el interventor federal, general (R. E.) Pedro León Lucero; el arzobispo de Mendoza, monseñor Olimpo Santiago Maresma; el jefe de la IV Brigada Aérea, brigadier Norberto Sciutto; el comandante de la 8ª Brigada de Infantería de Montaña, general Fernando Humberto Santiago; el presidente de la Suprema Corte de Justicia, Dr. Ventura González; los ministros de Gobierno, doctor Isaías Mathus y de Hacienda, contador Lorenzo César; miembros del cuerpo consular, autoridades y jefes y oficiales del Ejército, la Fuerza Aérea y Gendarmería.

En primer término, personal militar sacó del interior del templo la imagen de Nuestra Señora de Loreto, que fue colocada frente a la puerta principal, y de inmediato habló, en nombre de la unidad aérea, el mayor Alfredo Gómez. Su alocución estuvo encaminada a impetrar a la Santísima Virgen, para que ilumine al pueblo argentino a fin de que encuentre el camino de la paz y el progreso. "La humanidad, dijo más adelante, seriamente amenazada, siente deseos de ser protegida, de ser amparada por su dulcísima madre, pues observa que el hombre, base de la sociedad y como tal núcleo fundamental de la familia, se halla sometido a los embates y penurias de una vida intrascendente y fugaz".

Con posterioridad fue cantado el Himno Nacional y luego los efectivos desfilaron ante la imagen de Nuestra Señora de Loreto rindiendo los honores correspondientes.

De inmediato las autoridades pasaron al interior del templo donde monseñor Maresma ofició una misa. Durante la homilía el prelado señaló la condición de patrona de los aviadores de la Virgen de Loreto. Luego hizo referencia a la situación por la que transita nuestra patria y al respecto imploró para que concluya esta etapa de resentimiento y odio que se traducen en hechos de violencia y actos de injusticia. "La Fuerza Aérea, dijo, hoy ha sido tocada por esta serie de sucesos lacerantes para todo ser humano". Luego rogó por las almas de todas aquellas víctimas que han caído como consecuencia de esta incomprensible violencia que se abate sobre el suelo argentino. También impetró por el brigadier Iprés Corbat y el suboficial que le acompañaba, una de las últimas víctimas de esta alarmante serie de acontecimientos que enlutan a la patria.

Al terminar la ceremonia religiosa, la imagen de Nuestra Señora de Loreto fue introducida al templo, concluyendo así el acto oficial destinado a honrarla.

Incremento de despachos de vinos en noviembre

Los despachos autorizados de vinos para el consumo, por el Instituto Nacional de Vitivinicultura en todo el país, fueron de 1.908.857 hectolitros, cifra superior en un 20,57 % con respecto a igual mes de 1974, en que se habían despachado 1.583.093 hectolitros.

La discriminación por zona de los volúmenes despachados en noviembre último es la siguiente: desde Mendoza 1 millón 289.730 hectolitros; desde San Juan 493.259; Río Negro y Neuquén 76.454; desde La Rioja 33.989 y otras regiones del país, 35.425.

"Estas cifras —se afirmó— indican el normal abastecimiento del mercado interno, destacándose en esta oportunidad que los despachos autorizados en noviembre último han sido muy superiores en Mendoza y San Juan a los promedios del mes, en los últimos cuatro y cinco años respectivamente".

Comparaciones

Las salidas de vinos comparadas con noviembre de 1974, indican en Mendoza un aumento del 19,14 %; en San Juan el incremento fue del 27,78 %; en Río Negro y Neuquén aumentaron en 15.25 %; en La Rioja disminuyeron en un 5.57 % y en otras regiones del país se incrementaron en un 22,15 %.

En los once primeros meses de 1975, se han despachado al consumo en todo el país 19.321.409 hectolitros a un promedio ponderado de 1.756.491 hectolitros por mes, lo que significa un incremento del 11,49 por ciento, con respecto a igual período de 1974. Están discriminados de la siguiente forma: Mendoza despacho 12.980.374 hectolitros a un promedio mensual de 1.180.034 hectolitros con un incremento del 8,41 % en los once primeros meses respecto de 1974; en San Juan han salido 4.925.761 hectolitros a un promedio de 447.976 Hls. con un incremento del 21,72 %; Río Negro y Neuquén 743.872 Hls. a un promedio de 67.624 Hls. que significa una disminución del 0,86 % con relación al año pasado; de La Rioja 329.316 Hls. a un promedio de 29.938 Hls. con un aumento del 1,54 % y en el resto del país 342.083 Hls., con promedio de 31.089 Hls. y un incremento del 36,71 %.

Las existencias al 1º de diciembre último eran las siguientes: vinos de mesa, 15 millones 261.853 Hls.; otros tipos, 1.803.913 Hls., total 17 millones 065.766 Hls. en la provincia de Mendoza. En San Juan: vinos de mesa, 4.940.554 Hls., otros tipos, 384.777 Hls., total 5.325.331 Hls. Río Negro y Neuquén: vinos de mesa, 851.324 Hls. otros tipos, 44.988 Hls. total 896.312 Hls.

En La Rioja: vinos de mesa, 335.951 Hls. otros tipos, 17.446 Hls., total 353.397 Hls. En otras regiones del país: vinos de mesa 511.991 Hls., otros tipo 1.932 Hls., total, 513.023 Hls. Esto hace un total en todo el país de vinos de mesas y otros tipos de 24.153.829 Hls. El movimiento de vinos interprovincial fue: de San Juan a Mendoza, 69.213 Hls.; de Catamarca a Salta, 2.203 Hls.

CGT Zona Este

(Viene de la Pág. 6)

necesarias que saldrán del plenario a realizarse dentro de unos momentos y determinaremos las medidas a adoptar mañana con motivo de la asunción del nuevo comisionado. Mañana demostraremos a toda la provincia y al país, si es necesario, que Spano tiene el respaldo de su pueblo".

Luego se desconcentraron para asistir en la CGT a un plenario de delegados, y las uniones vecinales al Gimnasio Municipal en el barrio San Pedro, donde se reunirán para tratar las medidas de fuerza que aplicarán hoy.

Dispuso paro la CGT zona Este

SAN MARTIN. - El plenario de secretarios generales de la CGT, Zona Este, en reunión especial dispuso para hoy un paro de actividades que se cumplirá a partir de las 17.30, además de una concentración en la plaza departamental.

La medida ha sido adoptada como 'repudio por la remoción de los comisionados municipales de San Martín, señor Antonio Spano; de Junín, señor Gregorio Ghilino y de Santa Rosa, señor José Orlando Olivares".

La decisión —se informó— cuenta con el apoyo de todas las unidades vecinales de San Martín, que han invitado al pueblo a adherir a la medida dispuesta por la central obrera de la zona.

EL UNICO CHICO QUE PICA A LO GRANDE

PORQUE TIENE MOTOR.

Por eso se vende, se vende, se vende, se vende...

DE CADA 10 PERSONAS, 3 COMPRAN FIAT; LAS 7 RESTANTES ELIGEN ENTRE 6 MARCAS DISTINTAS.

FIAT

con sensatez

LORETI y CIA.
TRADICIONAL DISTINCION Y ECONOMIA EN SERVICIOS FUNEBRES
SAN MARTIN 571 - Tel. 292219 - MENDOZA
DEPOSITO: ALBERDI 330 - Tel. 214407

AVISOS FUNEBRES

SEPELIOS

JOSE BAÑULS
Q. E. P. D.
Falleció el 10-XII-1975

Sus hijos Ester, Nieves, Miguel, Felipe e Isabel Bañuls; sus hijos políticos Guido Belardinelli, Alcides Balsarine, Luisa Córdoba, Estela Berti y Carlos Dascenzi; sus hermanos Francisco, Anita, Pedro y Miguel Bañuls, hermanos políticos, sobrinos, nietos y demás familiares, participan con pesar su fallecimiento e invitan al sepelio de sus restos hoy a las 18 hs. en el cementerio de Buen Orden. Casa de duelo: Carril El Espino, Chivilcoy, San Martín. Servicio: Cochería Milio. San Martín.
11|12|F|33766|11|12

JOSE BAÑULS - Q. E. P. D. - Falleció el 10-XII-1975 - Sus hijos, hijos políticos y nietos, participan con profundo dolor su fallecimiento e invitan al sepelio de sus restos. 11|12|F|33767|11|12

JOSE BAÑULS - Q. E. P. D. - Falleció el 10-XII-1975 - Su hermano Pedro Bañuls; hermana política Sebastiana G. de Bañuls; sus sobrinos Edgardo y Miguel A. Bañuls, Arturo C. Sánchez y familia, Juan C. Restiffo y familia, José Falcone y familia, participan con profundo dolor su fallecimiento e invitan al sepelio de sus restos. 11|12|F|33767|11|12

JOSE BAÑULS - Q. E. P. D. - Falleció el 10-XII-1975 - Domingo Dascenzi y familia participan con dolor el fallecimiento del padre de su hija política Isabel, e invitan al sepelio de sus restos. 11|12|F|33767|11|12

MARCELINO CONTRERAS
Q.E.P.D.
Falleció el 10-XII-75

Su desconsolada esposa, Angelina Russo de Contreras; hijos: Marta y Marcelo Contreras; madre, Eduarda viuda de Almeida; madre política, Rosa N. de Russo; hermanos; María, Marcela y Gabriel; hermanos políticos, sobrinos demás familiares, participan con profundo dolor su fallecimiento e invitan al sepelio de sus restos, hoy a las 19.30 horas, en el cementerio de Santa Rosa. Casa de duelo: Alberdi s|n., Estación Ferrocarril Santa Rosa. Servicio: Cochería Milio, San Martín.
11|12|F|33769|11|12

MARCELINO CONTRERAS - Q. E.P.D. - Falleció el 10-XII-75. Horacio Radino, Domingo Panella, José Biancuzzo, Roldán, Juan Galdeano, Roberto Leyes, Juan V. Rodríguez y sus respectivas familias, participan el fallecimiento de su dilecto amigo e invitan al sepelio de sus restos.
11|12|F|33716|11|12

MARGARITA C. MARTINEZ DE BAGGIO - Q.E.P.D. - Falleció el 10-XII-75. - CA.S.R. y B.P. - Su desconsolado esposo, Carlos Blas Baggio; hijos: Carlos Juan y Mirta Pascua; hija política, Nélida Isabel Ferro; hermanas: Isabel, Consuelo, María y Dulce Martínez; hermanos políticos: José Martín, Adelmo Albertini, Angel Comarín, María, Amalia, Irene, Lidia, Elsa, Juan, Luis e Italo Baggio, tíos, primos, nietos y demás deudos, participan su fallecimiento e invitan al sepelio de sus restos, que se efectuará hoy, a las 18 horas, en el cementerio de Maipú. Casa de duelo: Adolfo Calle 40, Gutiérrez. Servicio: Casa Flores.
11|12|C|149|11|12

MARGARITA C. MARTINEZ DE BAGGIO - Q.E.P.D. - Falleció el 10-XII-75. - CA.S.R. y B.P. - Sus desconsoladas hermanas: Isabel M. de Martín, Consuelo M. viuda de Moreno, María M. de Albertini, Dulce M. de Comarín; hermanos políticos: José Martín, Adelmo Albertini, Angel Comarín, sobrinos, sobrinos políticos y sus respectivas familias, participan con pesar su fallecimiento e invitan al sepelio de sus restos.
11|12|C|149|11|12

CLEMENTINA MARTINEZ de BAGGIO - Q. E. P. D. - Falleció el 10-XII-1975 - Sus primos Pedro Isidoro Baggio y Josefa de Baggio; sus sobrinos Reverendo padre Beniaminio Baggio, Héctor Herminio Baggio y familia, Edgardo Enrique Baggio y familia y Gemma y Tany Baggio, participan con pesar su fallecimiento e invitan a acompañar sus restos.
11|12|F|33753|11|12

CLEMENTINA MARTINEZ DE BAGGIO - Q.E.P.D. - Falleció el 10-XII-75. - Sus hermanos políticos: María, Amalia, Irene, Luis, Elsa, Lidia, Juan e Italo Baggio, Miguel Pastrana, Fernando Sidoti, Salvador Giunta, Ida Mariangelis, Juan Bustos, Antonio Morazzutti, Delia Pastrana y Ana Seno, sobrinos y sobrinos políticos, participan con profundo dolor su fallecimiento e invitan al sepelio de sus restos.
11|12|F|33761|11|12

CLEMENTINA MARTINEZ DE BAGGIO - Q.E.P.D. - Falleció el 10-XII-75. - Luis F. Giménez y Rosa T. Giunta de Giménez, participan el fallecimiento de su tía política, e invitan al sepelio de sus restos.
11|12|F|33761|11|12

CLEMENTINA MARTINEZ DE BAGGIO - Q.E.P.D. - Falleció el 10-12-75. - Belindo Giménez y señora, participan el fallecimiento de la tía política de su hija política Rosa Giunta de Giménez, e invitan al sepelio de sus restos.
11|12|F|33761|11|12

CLEMENTINA MARTINEZ DE BAGGIO - Q.E.P.D. - Falleció el 10-XII-75. - Sus vecinos de Gutiérrez: Pascual Costella, Humberto Panella, Eugenio Espinasse, Catalina Zafarana, Graciela Yaya, Domingo Pulido, Luisa Testa, Esteban Soto, Irma Viale, María Calicho, Domingo Panella, José Arcienaga, Domingo Arce, Hugo Agüero, Ramón Arce, Luis Cepeda, Faustino Saldaña, Alberto Herrera, Lucas Guevara, Anselmo Zingaretti, Simón Sillero, José Panella, Roberto Sánchez, Carlos Costella, María Ruiz, Mateo Losciale, Aldo Cortez, Elena Sosa, Amadeo Corte, Francisco Funez y sus respectivas familias, participan su fallecimiento.
11|12|F|33762|11|12

CLEMENTINA MARTINEZ de BAGGIO - Q. E. P. D. - Falleció el 10-XII-1975 - María Sierra de Ferro y familia, participan con profundo dolor su fallecimiento. 11|12|C|130|11|12

CLEMENTINA MARTINEZ de BAGGIO - Q. E. P. D. - Falleció el 10-XII-1975 - Luis Ferro y familia participan su fallecimiento con profundo dolor.
11|12|C|130|11|12

CLEMENTINA MARTINEZ de BAGGIO. - Q.E.P.D. - Falleció el 10-XII-75. - Antonio Benítez y María Elena Aguado de Benítez participan el fallecimiento de la tía de sus sobrinos Enrique y Delia e invitan al sepelio de sus restos.
11|12|C|097|11|12

CLEMENTINA M. de BAGGIO. Q.E.P.D. - Falleció el 10-XII-1975 - Abramo Baggio y señora, Jorge Baggio y familia y Argentino Baggio y familia, participan con profundo pesar su fallecimiento, e invitan al sepelio de sus restos. 11|12|F|33757|11|12

CLEMENTINA MARTINEZ de BAGGIO - Q. E. P. D. - Falleció el 10-XII-1975 - Sus primos Pedro Isidoro Baggio y Josefa de Baggio; sus sobrinos Reverendo padre Beniaminio Baggio, Héctor Herminio Baggio y familia, Edgardo Enrique Baggio y familia y Gemma y Tany Baggio, participan con pesar su fallecimiento e invitan a acompañar sus restos.
11|12|F|33753|11|12

CLEMENTINA MARTINEZ DE BAGGIO - Q.E.P.D. - Falleció el 10-XII-75. - Sus hermanos políticos: María, Amalia, Irene, Luis, Elsa, Lidia, Juan e Italo Baggio, Miguel Pastrana, Fernando Sidoti, Salvador Giunta, Ida Mariangelis, Juan Bustos, Antonio Morazzutti, Delia Pastrana y Ana Seno, sobrinos y sobrinos políticos, participan con profundo dolor su fallecimiento e invitan al sepelio de sus restos.
11|12|F|33761|11|12

CLEMENTINA M. de BAGGIO. Q.E.P.D. - Falleció el 10-XII-1975 - Abramo Baggio y señora, Jorge Baggio y familia y Argentino Baggio y familia, participan con profundo pesar su fallecimiento, e invitan al sepelio de sus restos. 11|12|F|33757|11|12

CLEMENTINA MARTINEZ de BAGGIO - Q. E. P. D. - Falleció el 10-XII-1975 - Sus primos Pedro Isidoro Baggio y Josefa de Baggio; sus sobrinos Reverendo padre Beniaminio Baggio, Héctor Herminio Baggio y familia, Edgardo Enrique Baggio y familia y Gemma y Tany Baggio, participan con pesar su fallecimiento e invitan a acompañar sus restos.
11|12|F|33753|11|12

CLEMENTINA MARTINEZ DE BAGGIO - Q.E.P.D. - Falleció el 10-XII-75. - Sus hermanos políticos: María, Amalia, Irene, Luis, Elsa, Lidia, Juan e Italo Baggio, Miguel Pastrana, Fernando Sidoti, Salvador Giunta, Ida Mariangelis, Juan Bustos, Antonio Morazzutti, Delia Pastrana y Ana Seno, sobrinos y sobrinos políticos, participan con profundo dolor su fallecimiento e invitan al sepelio de sus restos.
11|12|F|33761|11|12

CLEMENTINA MARTINEZ DE BAGGIO - Q.E.P.D. - Falleció el 10-XII-75. - Luis F. Giménez y Rosa T. Giunta de Giménez, participan el fallecimiento de su tía política, e invitan al sepelio de sus restos.
11|12|F|33761|11|12

CLEMENTINA MARTINEZ DE BAGGIO - Q.E.P.D. - Falleció el 10-12-75. - Belindo Giménez y señora, participan el fallecimiento de la tía política de su hija política Rosa Giunta de Giménez, e invitan al sepelio de sus restos.
11|12|F|33761|11|12

CLEMENTINA MARTINEZ DE BAGGIO - Q.E.P.D. - Falleció el 10-XII-75. - Sus vecinos de Gutiérrez: Pascual Costella, Humberto Panella, Eugenio Espinasse, Catalina Zafarana, Graciela Yaya, Domingo Pulido, Luisa Testa, Esteban Soto, Irma Viale, María Calicho, Domingo Panella, José Arcienaga, Domingo Arce, Hugo Agüero, Ramón Arce, Luis Cepeda, Faustino Saldaña, Alberto Herrera, Lucas Guevara, Anselmo Zingaretti, Simón Sillero, José Panella, Roberto Sánchez, Carlos Costella, María Ruiz, Mateo Losciale, Aldo Cortez, Elena Sosa, Amadeo Corte, Francisco Funez y sus respectivas familias, participan su fallecimiento.
11|12|F|33762|11|12

CLEMENTINA MARTINEZ de BAGGIO - Q. E. P. D. - Falleció el 10-XII-1975 - María Sierra de Ferro y familia, participan con profundo dolor su fallecimiento. 11|12|C|130|11|12

CLEMENTINA MARTINEZ de BAGGIO - Q. E. P. D. - Falleció el 10-XII-1975 - Luis Ferro y familia participan su fallecimiento con profundo dolor.
11|12|C|130|11|12

CLEMENTINA MARTINEZ de BAGGIO. - Q.E.P.D. - Falleció el 10-XII-75. - Antonio Benítez y María Elena Aguado de Benítez participan el fallecimiento de la tía de sus sobrinos Enrique y Delia e invitan al sepelio de sus restos.
11|12|C|097

El general Lucero departe con el señor Roberts Muller.

Comisionado de la UN visitó al interventor

El interventor federal en la Provincia, general (RE) Pedro León Lucero, recibió el saludo del alto comisionado de las Naciones Unidas para América Latina, señor Roberts Muller.

Durante la visita se abordaron varios temas relacionados con el desarrollo económico-social de los países del cono sur y el papel que Naciones Unidas juega en las actuales circunstancias.

Por otra parte, se informó que el señor Muller visitará varias zonas de la provincia, para tomar un conocimiento directo de su evaluación.

Entidades de bien público

Rotary Club Las Heras. — Hoy, a las 21.30, en calle Belgrano 525, Las Heras, la entidad llevará a cabo su habitual reunión cena semanal. El boletín estará a cargo del señor Fernando Blanco, y la charla de clasificación ha sido confiada al señor Erico Bay, quien lo hará sobre un tema de su especialidad. El informe de secretaría será brindado por su titular, señor Mario Tosatti

Rotary Club Mendoza Oeste. Realizará su habitual reunión hoy a las 21, en las instalaciones del Jockey Club Mendoza. La información rotaria estará a cargo del señor Tristán Barraza y la charla de clasificación del doctor Felipe Catania.

Rotary Club Mendoza Norte. Realizará su habitual reunión de trabajo y camaradería hoy, a las 21.30 en el Mendoza Tenis Club. Se escucharán en la oportunidad las informaciones de secretaría rotaria. Además, con motivo de la creación de la Escuela de Odontología, dependiente de la Universidad Nacional de Cuyo, han sido especialmente invitados su director, doctor Carlos Botello Vargas y el secretario académico doctor Jorge Segura.

Rotary Club General Gutiérrez.— Hoy, a partir de las 22, se realizará una asamblea en el domicilio del presidente de la entidad, 6 de Setiembre 55, de Gutiérrez. Se tratarán en el orden del día algunos puntos relacionados con la organización interna del club y se procederá a la elección de autoridades para el período rotario 1976-1977.

Por su parte, la rueda interna de esposas de rotarios celebrarán su reunión mensual en el domicilio de la señora Betty S. de Rigazzi, Naciones Unidas 173, barrio Giol de Maipú. Colaborarán en la ocasión las señoras Paula de Chacón, Alicia de Lambertucci, Teresa de Dacar y Gladys de Cubeddu.

Gremiales

Sindicato de Luz y Fuerza

Turismo infantil. — El consejo directivo del Sindicato de Luz y Fuerza de Mendoza, por intermedio de la Secretaría de Previsión Social y Colonia de Vacaciones, comunicó a todos los padres que tienen anotados niños en la colonia infantil, que éstos deberán encontrarse en la sede del gremio, el sábado a las 19.30, en condiciones de viajar.

Obreros de la carne suspenden medida de fuerza

El Sindicato de Obreros y Empleados de la Industria de la Carne de Mendoza, comunicó que ha resuelto suspender el paro de actividades que por 48 horas se había dispuesto a partir de hoy a la 0 hora.

La medida, añade el comunicado, obedece a que la junta de secretarios generales está llegando a un acuerdo con las autoridades competentes sobre la normalización de la situación de la Federación de la Industria de la Carne y sus Derivados y servicios sociales. En ese sentido se destaca que se realizan los descuentos para obra social y los servicios no se prestan de acuerdo con la ley.

Están de paro locutores de una emisora

Los locutores de L.V.8 Radio Libertador, filial de Radio El Mundo de Buenos Aires, mantienen un paro por 24 horas desde ayer a las 11. La medida fue dispuesta por la filial Mendoza de la Sociedad Argentina de Locutores, por cuanto el personal de la emisora mencionada no ha cobrado aún los sueldos de noviembre último. En consecuencia, la radio sólo emite comunicados oficiales e informaciones referidas con el servicio a la comunidad.

Autoridades gremiales adelantaron que de no concretarse el pago de remuneraciones en el día de la fecha, iniciarán una nueva medida de fuerza, esta vez por 48 horas.

El Ministerio de Obras sigue sin titular

No obstante el tiempo transcurrido desde que se hicieron cargo de la administración provincial las actuales autoridades de la Intervención Federal, el Ministerio de Obras y Servicios Públicos carece de titular. Como es de conocimiento público, interinamente se encuentra a cargo de esa cartera, el ministro de Economía, doctor Francisco Leiva Hita.

Esta falta de determinación en un área tan importante como es el relacionado con las obras y servicios públicos, está provocando algunos tropiezos y se han generalizado quejas, ya que los organismos tienen a su frente a jefes renunciantes o bien carecen de la seguridad necesaria para planificar las obras a ejecutar.

Habrá muestra artesanal en un hospital

Hoy, a las 10, será inaugurada en el hospital "El Sauce", una muestra artesanal de fin de año, acompañada de un desfile de modelos.

Los trabajos que se presentarán son el resultado de un aspecto de las actividades terapéuticas efectuadas por el Departamento de Rehabilitación a través del servicio de Terapia Ocupacional y del Centro Nacional de Educación Técnica y auspiciado por la asociación cooperadora del hospital El Sauce.

La exposición y ventas al público estará abierta los días 11, 12 y 13 de 10 a 12 y de 16 a 19.

Viajó a Buenos Aires el titular de Educación

El ministro de Cultura y Educación de la Provincia, licenciado Rodolfo Julio Mendoza partió a la Capital Federal.

No se informó oficialmente sobre los motivos de este viaje, ya que los periodistas acreditados tuvieron conocimiento cuando acudieron a la sede del ministerio para solicitarle una entrevista, a fin de abordar temas vinculados con la inscripción de alumnos, sobrantes de cupos tanto en los ciclos primario como secundario y otros problemas que se están presentando en los establecimientos de acuerdo a informaciones recogidas por los órganos de difusión.

Convocóse a plenario de las 62 Organizaciones

La mesa ejecutiva de las 62 Organizaciones Peronistas de Mendoza, citó a plenario de secretarios generales y delegados de gremios adheridos, para hoy a las 20.30, en la sede de la Unión Obrera Metalúrgica, calle Rivadavia 65, ciudad.

Según se adelantó, "en el transcurso de este plenario se analizará la situación político-gremial de la provincia, frente a recientes acontecimientos".

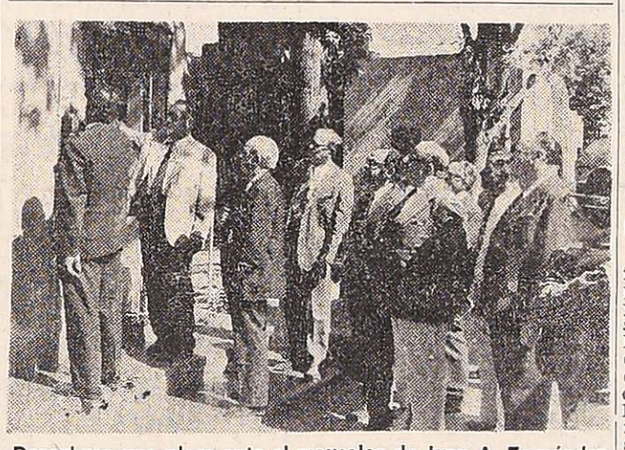

Descubren una placa ante el mausoleo de Juan A. Fernández

Día del Chofer

El Centro Protección Recíproca de Choferes conmemoró el "Día de los choferes" con varios actos. A las 10 se reunieron integrantes de la comisión directiva, para colocar una ofrenda floral en el panteón de la entidad, en el cementerio de la Capital. Estuvieron presentes el presidente, Luis Girala; el vicepresidente, Antonio Sganzetta; el secretario, Miguel Fragapane; el tesorero, Francisco Olivella, y demás miembros de la comisión.

Luego de colocada la ofrenda, se rezó una oración por el alma de los socios fallecidos y se guardó un minuto de silencio. Los asistentes se trasladaron después al mausoleo donde se guardan los restos de José Antonio Fernández, conocido por el seudónimo "Fosforito" Fernández, a quien también se le rindió homenaje por haber sido uno de los pioneros de la entidad.

Allí se descubrió una placa recordatoria, que dice: "A José Antonio Fernández, el Centro Protección Recíproca de Choferes, en reconocimiento a su valioso aporte durante 50 años y al legado de su revista El Volante de Cuyo; Mendoza 10-12-75".

Acto seguido habló el señor Girala para ofrecer el homenaje, mencionando a Fernández como compañero y asesor, y pidió al ex titular de la entidad, señor Eugenio Sanz, que pronunciara unas palabras. Este destacó las prendas morales que distinguieron al extinto durante su actuación en el quehacer de la profesión durante 53 años y señaló que fue un hombre lleno de inquietudes, deseoso de ser útil a la sociedad. Dijo que fue también periodista, y como tal fundó la revista mencionada. También fue mutualista y en mérito a su actuación, las mutuales de Mendoza le habían rendido su homenaje recientemente.

Por último, se guardó un minuto de silencio.

En la escuela "XXI Aprile", el embajador Giuseppe De Rege agradece el recibimiento que le tributaron los niños, a quienes entregó paquetes con caramelos.

Está en Mendoza el embajador de Italia en la Argentina

Ponderó la pujanza de las entidades italianas

El embajador de Italia en la Argentina, conde Giuseppe De Rege Thesauro y su esposa, Caterina De Rege, arribaron ayer a nuestra ciudad en una visita particular que se prolongará hasta el viernes.

El diplomático, que arribó al aeropuerto internacional El Plumerillo a las 14.45, fue recibido en la terminal aérea por el cónsul de Italia en Mendoza, doctor Aldo Vigevani, su esposa señora Justa Cartesegna de Vigevani; el canciller principal del consulado, señor Arturo Calcagno y residentes italianos.

Luego de una breve visita a la sede del consulado, el embajador fue invitado a recorrer las instalaciones de la escuela italiana "XXI Aprile", donde lo saludaron directivos y personal del cuerpo docente. En uno de los salones del establecimiento, un grupo de escolares recibió con aplausos a los visitantes y una de las alumnas improvisó palabras de bienvenida y entregó a la señora de De Rege un presente. El diplomático extranjero, sonriendo por el simpático gesto de los niños, estrechó las manos de algunos de los pequeños estudiantes y retribuyó los regalos entregándoles dos paquetes de caramelos.

También resultó emotivo el encuentro de la máxima autoridad de la península itálica con los integrantes de la Asociación de Ex Combatientes. El conde De Rege saludó afectuosamente a su presidente y a otros componentes de la entidad, y junto con su esposa y el cónsul se detuvo a observar el pequeño museo que los ex combatientes han montado en un ambiente de la escuela "XXI Aprile". Allí están expuestas armas, uniformes de guerra, recortes de diarios y revistas, y fotografías de contiendas bélicas en las que participó Italia, como también retratos y fotografías de algunos de sus hombres ilustres.

En el Hospital Italiano

Posteriormente el embajador italiano abordó el automóvil particular del cónsul Vigevani y en compañía de sus esposas se dirigieron al Hospital Italiano, en Guaymallén. Allí lo esperaba una nutrida delegación encabezada por el presidente de la Sociedad de Mutualidad y Beneficencia, Aldo Romano y el director del centro asistencial, doctor Vicente Aragona.

Se concretó allí una recorrida por las instalaciones del nosocomio, recibiendo el embajador explicaciones de la marcha de las obras —en el caso de los sectores no habilitados aún — por parte del señor Romano, el doctor Aragona y los profesionales responsables de la obra.

Al finalizar la recorrida, fue servido un lunch en el salón del directorio, donde hablaron el señor Aldo Romado, expresando el honor que significaba para la institución haber tenido al embajador como visitante, y el conde De Rege, quien agradeció la bienvenida y felicitó "a todos quienes hacen posible esta obra encomiable, de la cual yo ya tenía referencia. Ha sido muy grato para mí conocerlos ahora y apreciar su entusiasmo, en este momento en que la construcción no está terminada aún".

El agasajo ofrecido en el hospital italiano al diplomático extranjero y a su esposa.

Antes de retirarse del hospital, el representante oficial — que visita por primera vez a Mendoza— trasmitió un saludo a todos los italianos y descendientes de italianos que viven en esta tierra. "Les envío un saludo cordial y cariñoso. Aunque hace pocas horas que he llegado a esta hermosa ciudad, ya he tomado conocimiento personal de los esfuerzos que hacen las sociedades italianas para brindar beneficios a la comunidad mendocina, y como este hospital, servicios modernos e indispensables. Ellas mantienen el principio de colaborar por el bien de todos y son fieles al refrán que hay escrito en una de las paredes de este edificio: "Nada hace más bien que hacer el bien".

El cónsul, Aldo Vigevani invitó luego al visitante a efectuar una recorrida en automóvil por los alrededores de nuestra capital.

Hoy, en horas de la mañana, está previsto que el representante del gobierno de Italia concurra a la Casa de Gobierno para trasmitir sus saludos al interventor federal en Mendoza, general (RE) Pedro León Lucero y a los componentes del gabinete provincial. Por la tarde se trasladará a la Bodega Peñaflor y a las 20 será agasajado con un vino de honor en el Club Italiano.

Preocupa la paralización de obras públicas

La comisión ejecutiva de la Unión Obrera de la Construcción de la República Argentina seccional Mendoza, comunicó que ha tomado conocimiento de la situación que se plantea a las empresas constructoras la demora en el pago de certificados de obras. Como consecuencia de este hecho, añade, se producirá la consiguiente paralización de las obras, lo que provocará la desocupación de gran cantidad de trabajadores de la industria de la construcción con las graves consecuencias sociales que acarreará esa situación. Frente a estas perspectivas la entidad dirigido telegráficamente a la comisión directiva central, para solicitarle que gestione ante quien corresponda, la normalización de los pagos de certificados a efectos de evitar la paralización de obras.

Mayores beneficios obtuvo el Casino Mendoza en 1975

El beneficio más alto en la historia del Casino de Mendoza se logró el lunes último, con la cifra record de 1.128.640 pesos nuevos, de cuyo importe correspondió a la Caja de Profesionales, que agrupa a 204 empleados de juego, la suma de $ 135.340.

Esta ganancia se atribuye a la modificación que la actual dirección del Casino, cuya titularidad ejerce el escribano general de Gobierno señor Carlos Abel Albino, introdujo a las posturas máximas y mínimas tanto en ruleta como en punto y banca, a partir del 22 de noviembre pasado. Vale decir que el mínimo en ruleta es de $ 50.— y el máximo de pesos 200; mientras que en punto y banca es de 100 y 5.000 pesos, respectivamente. Y, además al cambio de la totalidad de los cilindros que efectuó el director escribano Albino a la todas de las mesas de ruleta.

Estadísticas

Seguidamente exponemos los beneficios logrados en el transcurso de 1974 y a continuación los de 1975:

En 1974 el beneficio de juego fue de $ 29.270.052,64, para la Caja de Profesionales correspondió $ 10.929.317, y en concepto de entradas para el acceso del público se recaudó la suma de $ 712.371, correspondiente al ingreso de 237.457 personas.

En lo que va del corriente año los beneficios son los siguientes, de enero al 9 de diciembre inclusive: por beneficio de juego $ 71.579.281; a la Caja de Profesionales correspondió $ 33.190.683; y por acceso del público $ 583.449, o sea por el ingreso de $ 194.483. En estos montos está incluido el beneficio del anexo Potrerillos.

Actividad Nativista

Asociación Nativista Cuyana. — La entidad del epígrafe recordará a su ex presidenta, señora Irma Escudero de Catino, fallecida hace un año. Con ese motivo hará oficiar una misa hoy, a las 20, en la capilla del Colegio Don Bosco, Rioja esquina Córdoba.

Por otra parte, el sábado, a las 11, socios y simpatizantes se trasladarán hasta el cementerio de la Capital, donde dejarán una ofrenda floral ante la tumba que guarda los restos de la folklorista desaparecida.

Aniversario del Museo Tellechea

El Ballet Universitario, de la Escuela Superior de Música "Julio Perceval", de la Universidad Nacional de Cuyo, con la dirección de la profesora María Teresa Carrizo, actuará hoy a las 21.30 en los jardines del museo "Manuel Tellechea", de la fundación "Antonio Castro", de Hipólito Yrigoyen 151.

Este ciclo cultural, que se desarrolla con el auspicio de la Dirección Provincial de Turismo y la colaboración de la Municipalidad de la Capital y Agua y Energía de la Nación, tiene lugar con motivo de los festejos del primer aniversario de la creación del museo.

Acto de fin de curso en FUCIM

En el teatro Independencia tendrá lugar mañana, a las 18, el acto de fin de curso de la Fundación de Unión Comercial e Industrial (FUCIM). La apertura del acto estará a cargo del presidente de la junta directiva de la fundación, señor Julio César Bac, y a continuación pronunciará palabras alusivas el presidente de UCIM, señor Jorge Aregall Alvarez.

El resto del programa comprende: homenaje al desaparecido director del coro polifónico de la fundación, maestro Alfredo Dono; palabras de la egresada Hilda Mabel Rosales; medalla de oro al egresado con mayor promedio de la promoción; medalla de plata a los egresados de mejores promedios, diplomas a becados con mayor promedio, plaqueta por asistencia perfecta a la becada Elba Gladys Alamo y diplomas al resto de egresados.

ARCO S.A.

VENTAS POR MAYOR

JAMON COCIDO Al vacío, 1ª calidad, el Kg.	$ 85,00
SALAMINES TANDILEROS Picado fino, el Kg.	$ 39,50
MORTADELA CILINDRO Espec. el Kg.	$ 24,90
CEBOLLITAS EN ESCABECHE Fco. de 3 kilos	$ 133,00
QUESO DE RALLAR Sardo o Reggianito, el Kg.	$ 48,00

MAGIO

R. E. de SAN MARTIN 1957 TELEF. 252932 - MZA

11|12|F|34125|11|12

Necrología

Ana Encarnación Ortega Campos. Su fallecimiento. — Hondo sentimiento de dolor ha causado en nuestro medio el fallecimiento de la señorita Ana Encarnación Ortega Campo, cuya joven vida, que constituía auténtica promesa de realización de elevada calidad humana, se vio segada a los 21 años.

Cursaba sus estudios en la Facultad de Filosofía y Letras de la UNC, en el Departamento de Geografía, donde desarrollaba la plenitud de su inteligencia y de su profunda vocación por su estudio y su constante superación. Con la calidez y vigor propios de su personalidad cultivó la amistad con actitud particularmente generosa. Comprensiva y paciente, fue gran amiga y excelente compañera y exhibió siempre la notable pureza con que se brindaba a los demás. En el hogar fue hija ejemplar, exponente de las mejores virtudes a través de las cuales dio constante felicidad y motivo de orgullo a los suyos. Su juventud pletórica de vida y amor deja, al desaparecer, un vacío que será imposible de llenar para quienes la rodearon.

Fray Luis Alberto Montes de Oca. — Con gran pesar se recibió en la parroquia de Santo Domingo la noticia del fallecimiento de fray Luis Alberto Montes de Oca O. P., que desempeñaba las funciones de Superior y Párroco del Convento de Santo Domingo, en la provincia de Santa Fe. Nacido en Santiago del Estero el 11 de setiembre de 1902, descendía de una tradicional familia santiagueña. Ingresó en la Orden Dominica en 1920, profesó el 4 de abril de 1921 y se ordenó sacerdote el 22 de diciembre de 1928 y culminando sus estudios obtuvo el título de licenciado en Teología. Se distinguió por su dedicación y celo en el ejercicio de su ministerio y como eximio predicador fue distinguido con el título de Predicador General. En 1954 fue electo prior del Convento de Santo Domingo de Buenos Aires, donde trabajó arduamente por la restauración del templo, después de la quema de la iglesia. En 1957 fue trasladado a Mendoza, donde ejerció como superior y párroco en la parroquia de Santo Domingo más de ocho años. Durante su actuación trabajó por las obras de terminación de la iglesia, logrando la culminación de sus propósitos con la inauguración y consagración del templo como basílica y la coronación Pontificia de la venerada imagen de Nuestra Señora del Santísimo Rosario y la ratificación de su patronazgo sobre la ciudad de Mendoza y todo Cuyo. En 1965 fue designado superior del Convento de Santiago del Estero, donde llevó a feliz término las obras de remodelación. En 1974 se trasladó a Santa Fe para asumir el cargo de superior y párroco, que ejercía en el momento de su muerte.

Por el eterno descanso de su alma, hoy, a las 20.30, se oficiará una misa en la parroquia de Santo Domingo, a la que se invitó a concurrir a feligreses y amigos.

José Conte. — A la edad de 79 años ha dejado de existir en nuestra ciudad el señor José Conte.

Nació en Locorotondo, (Italia) en el año 1896 y se trasladó con su familia en 1907 a la Argentina, radicándose en nuestra provincia desde entonces. En su iniciación se dedicó al oficio de peluquería, en 1921, en el entonces Círculo de Armas de Mendoza. En 1946 ingresó como jefe del Casino de San Juan, actividad que mantuvo hasta 1973, en que se acogió a los beneficios de la jubilación.

Dedicó su vida al trabajo, al hogar y a su familia, y a través de su proceder recto y bondadoso y de las virtudes que caracterizaron su personalidad, conquistó numerosos amigos, hecho que se demostró en el sepelio de sus restos, oportunidad en que se renovaron las muestras de pesar.

AL PUEBLO DE MAIPU

Al concluir mi gestión al frente de la comuna de Maipú, función con que oportunamente me honrara el Movimiento Nacional Justicialista, quiero expresar mi profundo agradecimiento al pueblo del departamento y a todas las entidades representativas del quehacer comunal, por la amplia y generosa colaboración recibida durante los treinta meses de acción en el gobierno municipal.

Esta colaboración popular hizo posible que Maipú cumpliera una brillante etapa de realizaciones orientadas en el marco del proyecto de reconstrucción y liberación nacional sustentado por el Gobierno Peronista.

Me retiro convencido de haber sido fiel en mi acción a los postulados justicialistas y de haber defendido permanentemente un solo interés: **el del pueblo del departamento.**

Las obras concretadas y los proyectos en marcha quedan como testimonio del esfuerzo realizado por el engrandecimiento de la comunidad en que nacimos y a la que nos debemos. Ella deberá juzgar nuestra acción de gobierno.

Cada uno de nuestros actos estuvieron destinados a lograr fundamentalmente la reconstrucción del hombre, en un marco de respeto, amor y tolerancia entre todos los sectores que componen la comunidad, tratando de ser políticamente amplios y actuando por encima de controversias inútiles.

Destaco muy especialmente mi reconocimiento al grupo de colaboradores inmediatos que me acompañaron durante la gestión de gobierno, por sus permanentes muestras de dedicación, honestidad y lealtad a la causa que defendemos. Este reconocimiento deseo hacerlo extensivo a todo el personal municipal y al Sindicato de Obreros y Empleados Municipales de Maipú.

Finalmente quiero expresar mis deseos de completo éxito al nuevo comisionado municipal y señalar que quedo en la más amplia y abierta disposición, inspirado en el principio justicialista de:

"Primero la Patria, después el Movimiento y luego los Hombres".

HUGO ANTONIO BORDIN
Comisionado Municipal

OBRAS EN CURSO

Si bien no considero necesario detallar aquí las obras ya realizadas, las cuales quedan como fiel testimonio de nuestra gestión, siento la obligación como responsable del gobierno comunal, de informar al pueblo de Maipú sobre el estado actual de las obras en ejecución y su correspondiente financiación:

OBRA	FINANCIACION	MONTO
Carril Ozamis, ensanche y obras de arte	Préstamo otor. Resol. 1.231/75	$ 1.353.567
Rodeo del Medio. Pavimentación (recientemente terminada)	Préstamo otor. Resol. 1.231/75	$ 516.305
Rodeo del Medio (obras de arte)	Préstamo otor. Resol. 1.231/75	$ 1.149.195
Fray Luis Beltrán - Obras de arte	Préstamo otor. Resol. 1.231/75	$ 839.523
José López Rivas - Pavimentación	Préstamo otor. Resol. 1.233/75	$ 3.713.820
José López Rivas - Alumbrado público	Préstamo otor. Prov. Res. 368/75	$ 653.520
José López Rivas - Red cloacal	Préstamo otor. Prov. Res. 367/75	$ 427.840
Bº Los Ingenieros - Pavimentación	Préstamo otor. Resol. 1.230/75	$ 6.160.314
Bº Los Ingenieros - Agua corriente	Préstamo otor. Prov. Res. 371/75	$ 18.910
Bº Los Ingenieros - Red cloacal	Préstamo otor. Prov. Res. 370/75	$ 128.040
Bº Los Ingenieros - Alumbrado público	Préstamo otor. Prov. Res. 369/75	$ 886.810
Martínez Leanez (A ejecutar en marzo de 1976). Pavimentación	Préstamo otor. Prov. Res. 469/75	$ 3.392.170
Martínez Leanez - Red clocal	Préstamo otor. Prov. Res. 628/75	$ 412.800
Martínez Leanez - Alumbrado público	Préstamo otor. Prov. Res. 514/75	$ 362.080
Villa Hortensia - Pavimentación	Préstamo en trámite a otorgarse en enero de 1976	$ 9.606.178
Segundo Barrio La Colina de Oro (Pavimentación, obras de arte y parquización)	Financiada por el Instituto Provincial de la Vivienda	$ 1.300.000
Remodelación alumbrado ciudad de Maipú, en colaboración con Agua y Energía	Préstamo otorgado por el Banco de Previsión Social	$ 400.000
	TOTAL	$ 31.321.072

Se hace constar que todas estas obras se realizan por administración, para lo cual la municipalidad ha adquirido e instalado una planta hormigonera en la playa de la Estación General Gutiérrez, del Ferrocarril General San Martín.

11|12|F|34086|11|12

GUIA PROFESIONAL

MEDICOS

Dr. RODRIGUEZ SAA
CLINICA MEDICA
Dra. RODRIGUEZ SAA
PIEL DEPILACION
Martínez de Rosas 2055 (entre Balbacha y Paraná) Teléf. 230063
24|7|F|77882|Pte

Dr. MIGUEL ANGEL CHIRINO ZARATE
Clínica. Enfermedades de mujer. Prevención cáncer. Tratamiento especializado extranjero - Rioja 1856 Tel 250237
12|11|C|330|331|11|12

Dr. OSCAR E. CAMINOS
Clínica y Cirugía. Obesidad. Várices. Vejez. Enf. Venéreas. Impotencia. Mutuales. Sarmiento 777. Tel. 241768. De 11 a 13 y 17 a 21 horas.
9|1|F|Pte.

Dr. RODOLFO S. ESCOBAR
CLINICO - CIRUJANO
Ap. Digestivo. Várices y Hemorroides. Paso de los Andes 520, Godoy Cruz. Mutuales c/turno. T. 225826
1|10|F|Pte.-A.

Dr. ANGEL C. NAVARRO
Cirugía - Atiende lunes, miércoles y viernes de 17 a 20 hs. Reserve turno. Alpatacal 2755 Teléf. 214325.
1|11|F|Pte.|A

Dr. LENTINI RUBEN J.
Adultos. Atiendo mutuales. Colón 271. Ciudad. Teléfs. 244999 - 243517.
11|12|F|34176|11|12

APARATO DIGESTIVO

Dr. OMAR MUSRI
Atiende Mendoza: Sanatorio Policlínico Guaymallén - Tel 218052
San Martín: Sanatorio Argentino.
Rivadavia: Sanatorio Carrasco y Bertona
6|2|F|62272|Pte

Dr. NESTOR MATUSCHKA
Clínico Aparato digestivo, hígado estómago, intestino, hemorroides. Diariamente desde las 17. Turnos a los teléfonos 291752 248241
Colón 185 4º Piso.
9|12|F|751|6|Pte

VIAS URINARIAS

Dr. MANUEL BIANCHI
Riñón, vejiga, próstata y genitales. Esterilidad masculina. Turnos desde las 16 horas. Tel 256234. - Agustín Alvarez 250.
4|6|F|66024|Pte.

Dr. IGNACIO J. ROMEO
CIRUGIA VIAS URINARIAS
Cirugía general. Diariamente desde 17 horas. Pedir turno República de Siria 325. Teléfono 292220.
F|Pte

Dr. ALBERTO D. BEKERMAN
ESPECIALIZADO EN EE. UU.
Cirugía Riñón, Vejiga, Prostata, Genitales. Adultos, Niños. Esterilidad. - 9 de Julio 1189 2º "15" Turnos: 231915 - 242753.
21|11|C|621|21|12

Dr. ALBERTO PABLO CORICA
ESPECIALIZADO EN EE. UU.
Enfermedades vías urinarias, Adultos y niños. Colón 532 - Turnos Teléfonos 240135 y 252553.
29|11|F|29000|Pte

(Más avisos en Pág. 10)

Casamientos

El padre Antonio David Cruz celebrará la boda de la señorita María Cristina Martínez Ruffo y el señor Manuel Herráiz Voivodich hoy, a las 21.30, en la basílica de San Francisco. Intervendrán como padrinos los señores Felipe Martínez y su señora Amalia Irma Ruffo y Manuel Francisco Herráiz y su señora Paulina Voivodich, y como testigos, la señora María Eugenia Farreras de Higginson y la señorita Ana María Martínez Ruffo, por la novia, y los señores Julio Márquez Videla y Rubén Darío Ruiz González.

—Hoy, a las 21, en la parroquia de San Agustín, el padre Eduardo Villacorta bendecirá el casamiento de la señorita Margarita María Aranguren Taricco y el ingeniero Eduardo Jorge Muñiz Morgan. Serán padrinos por la novia, el doctor José Aranguren y su señora Magda Taricco y por el novio, el doctor Enrique Krom y su señora Elena Morgan. Testificarán esta ceremonia las señoritas María Lucía Aranguren Taricco y María Alicia Cobos Daráct y los señores Ricardo Muñiz Morgan y Rodolfo Villanueva Lencinas.

—El matrimonio de la señorita Elina María Norte Vicchi y el señor Juan Francisco Martín Rawson se efectuará el 19 del corriente, a las 22, en la parroquia de San Agustín. Actuarán como padrinos por la novia, el señor Fernando Norte y su señora María Rosa Vicchi y por el novio, el señor Juan Francisco Martín y su señora Beatriz Rawson, y como testigos, la señorita Graciela E. Correa Bergadá y el señor Eugenio Batellini. El 17 testificarán el acto civil la señora María Elcira Guiñazú de Monteleone y el señor Juan Cayetano Lladó.

—Será bendecido el 15 del actual, a las 11, en la iglesia de San Juan Marón, el casamiento de la señorita María Cristina Suárez y el señor Roberto Massuh. Serán padrinos la señora María Francisco Larrea de Suárez y el señor Héctor Massuh.

—El padre Eduardo Villacorta consagrará el matrimonio de la señorita Lina Cristina Ríos y el ingeniero Alberto Alvarado mañana, a las 21.15, en la parroquia de San Agustín. Apadrinarán la ceremonia el señor Oscar Ríos Corvalán y su señora Angelina Dapiaggi, por la novia, y el ingeniero José Héctor Alvarado Vanella y su señora Ana María Vidal, por el novio, y serán testigos el ingeniero Horacio Fernández y su señora Lourdes Cozzolino. Fueron testigos del acto civil, la señorita Gloria Rodríguez y el señor Oscar Ríos (h).

—Será bendecida hoy, a las 22, en la parroquia de Nuestra Señora de la Candelaria, de Maipú, la boda de la señorita Isabel Marina Vega y el señor Juan Carlos Campanella, ceremonia de la que serán padrinos los señores Raúl Vega y su señora Bruna Borsotti y Pedro Campanella y su señora María Di Prima.

—Quedará consagrado el 15 del corriente, a las 21, en la Catedral de Nuestra Señora de Loreto, el matrimonio de la señorita María Rosa Manuel Ortiz y el señor Luis Angel Tabernaro Meche. Serán padrinos los señores Valeriano Manuel y su señora Raquel Julia Ortiz Guevara y Elio Pedro Tabernaro y su señora Adela Ramona Manuel Ortiz. Testificarán esta ceremonia, el señor Alberto Castro y su señora Lila Esther Ortiz Guevara. El mismo día oficiarán de testigos en el acto civil la señorita Liliana Cristina Riofrío y el señor Juan Antonio Aveiro.

—Hoy se realizará el casamiento civil de la señorita Gloria Albornoz de La Hoz y el doctor Enrique Rubén de Oro Bastán. Oficiarán de testigos, la señora Augusta Josefa de Oro de García y el doctor Eduardo de Oro Bastán. La ceremonia religiosa tendrá lugar en la capilla del Colegio María Auxiliadora, mañana a las 22.15.

—El casamiento civil de la señorita Olga Beatriz Zangrandi y el señor Octavio Raúl Gálvez se realizará hoy, a las 10.30. Atestiguarán el acto el señor Jorge Rodríguez y la señora Susana Linares de Bravo, y mañana, a las 22.15, en la parroquia del Inmaculado Corazón de María quedará consagrado el casamiento.

—Hoy cumple 80 años de edad la señora Pura Rodríguez de Fisigaro. Con tal motivo sus familiares realizarán un banquete en su honor el domingo, a las 13, en el Club de Gimnasia y Esgrima, de calle Gutiérrez. Además, en la misma fecha, a las 20, en la iglesia de San Agustín, se oficiará una misa de acción de gracias.

Demostraciones

El señor Miguel Saurina y su señora Elba Gabrielli dieron anoche una comida a la señorita María Raquel Guiñazú Morales Bustamante y al señor Raúl Horacio Labat de Coninck, quienes en breve contraerán matrimonio, y hoy, la señora Ana María Labat de Rosell reunirá a las amigas de la novia en un té.

—Para despedir de la vida de solteros a la señorita Marta Suárez Gaviola y al señor José Profili Oyarzábal, el señor Esaú Luraschi Sánchez Boado y su señora María Angélica Gaviola Guevara les ofrecieron una comida. Por su parte, la señora Ana María Diesch de Widmer reunió a un grupo de relaciones de la novia, en su casa.

—Con el objeto de festejar el próximo casamiento de la señorita María Rosa Manuel Ortiz y el señor Luis Angel Tabernaro Meche, las señoras Raquel Julia Manuel de Arancibia y Adela Ramona Manuel de Tabernaro y la señorita Liliana Cristina Riofrío les brindaran hoy un cóctel.

Misas impetratorias

Hoy, a las 20, en la capilla del Colegio María Auxiliadora, las señoras María Natividad Fernández de Pose, María Amelia Pose de Papaiani y Mónica Pose de Ruiz Peyré harán rezar una misa para rogar por la felicidad de la señorita María Rosa Vigevani y del doctor Eduardo Alberto Pose.

—En la capilla del Colegio María Auxiliadora se oficiará una misa hoy, a las 20.30, para impetrar por la felicidad de la señorita Cintia Patricia Módolo y del señor Aldo Jorge Chesi, ofrecida por la señora Delfina Delfor de Díaz.

—El señor Oscar Ricardo Lanza y su señora Ana Tejada mandarán rezar una misa hoy, a las 19.15, en la parroquia del Inmaculado Corazón de María, para pedir por la felicidad de la señorita Patricia Frías Lanza y del señor Rubén Simoncini Toré.

Rotary Club

Su reunión mensual realizará la Rueda Interna del Rotary Club Mendoza Oeste hoy, a las 21.30, en el Jockey Club Mendoza. Disertará la profesora Aída Pratici de Fernández, presidenta de F.A.M.U., sobre El Año Internacional de la Mujer.

—La Rueda Esposas de Rotarios de Godoy Cruz se reunirá en el último cóctel benéfico del año mañana, a las 18.30, en la residencia de la señora Ana Esther García de Acosta. Colaborarán las señoras Luisa Posca de Almela Pons, Alina Sabina Gervaudo de Soto y la presidenta de la entidad, señora Inés Fernández de Villalón.

Desfile

Organizado por la comisión de damas del Andino Tenis Club se presentará un desfile de mallas y ropa sport pasado mañana, a partir de las 19, en los jardines de la institución.

Enfermos

Es satisfactorio el estado de la señora Cristina Perosio Páez de Alvarez y el de su hija María Eugenia.

—Se encuentra enfermo el señor Juan Carlos Balgrande.

Viajeros

De Buenos Aires el doctor Fernando García Frugoni.

—De Estados Unidos el doctor Bernardo Daniel Martínez, su señora Inés Matiello y sus hijos.

—De Europa el doctor Raúl Soler Ponce, su señora Liliana Pistoresi y el señor Reinaldo Pistoresi.

—De Nueva York y Puerto Rico el doctor Alberto Vila Ortega y su señora Silvia Moreno.

—Para Alemania, donde fijarán residencia, el señor Víctor Schlamps, su señora Sara Correa Morán y sus hijos.

Misas y funerales

Se oficiarán misas:

Mañana, a las 19.30, en la capilla del Colegio María Auxiliadora, por el alma del señor Gilberto Suárez Lago, en el noveno aniversario de su fallecimiento.

—Mañana, a las 19, en la capilla del Hospital Español, por el alma del doctor Julio César Imazio.

—Hoy, a las 20, en la parroquia San Isidro Labrador, de Rivadavia, por el alma de la señora María Bartolomé de Montaldi.

Notas sociales

PARTICIPACIONES SOCIALES

DAVID GUIÑAZU, RAQUEL MORALES BUSTAMANTE y OLGA de CONINCK de LABAT, participan por este único medio a familiares y amigos, el enlace de sus hijos MARIA RAQUEL y RAUL HORACIO, que se efectuará el 18 de diciembre a las 21.30 horas, en la capilla del Colegio de María Auxiliadora.

La Cantata Sudamericana se ofrecerá esta noche

Escena de culminación de la obra que se presentará en el teatro Independencia.

La Cantata Sudamericana con música de Ariel Ramírez y letra de Félix Luna, fue estrenada en San Juan como ballet en el año 1973 con motivo de la Segunda Fiesta Nacional del Sol. Desde entonces sus representaciones han sido numerosas dentro de esa provincia. La Dirección de Acción Cultural de Mendoza, con el auspicio de Cuyo Cultural, y de la Dirección General de Cultura y Universidad Nacional de San Juan respectivamente, harán posible su presentación en nuestra ciudad en el teatro Independencia hoy a las 21.30.

La obra está a cargo del Ballet Independiente Alba.

La coreografía, el texto de los relatos y algunos poemas pertenecen a Juan Carlos Abraham ,director del ballet junto con Violeta Pérez Lobos ,quien actúa como bailarina solista. La grabación ha sido realizada en cuadrofonía por Guillermo Sacchi y en percusión Ricardo Soria y Carlos Basso. El diseño del vestuario pertenece a Antonietta Chiappini y Violeta Pérez Lobos. En los relatos actúa Susana Rosselot de Bettio Montaje, puesta en escena y dirección general Juan Carlos Abraham y Violeta Pérez Lobos.

Pérez Vega

Un centenar de obras, correspondientes a 15 años de trabajo, abarca la exposición de Angel Pérez Vega, que se efectúa en el Museo Municipal de Arte Moderno. Esta retrospectiva es reflejo de la laboriosidad constante del pintor y de su fidelidad a los temas (figuras y personajes) de la región. Reproducimos su "Vendimiadora con uvas".

Documentales argentinos en dos funciones

Películas documentales producidas por la Universidad Nacional de Tucumán y el Fondo Nacional de las Artes, serán exhibidas mañana, a partir de las 20.30, en la Municipalidad de Guaymallén y el sábado, desde las 19.30, en el auditorio de Radio Nacional.

El programa está compuesto por los siguientes títulos, que fueron realizados por Jorge Prelorán y cuya exhibición corresponde a un ciclo que organiza el Departamento de Extensión Universitaria: "Artesanías santiagueñas", que muestra diversas artes manuales de Santiago del Estero y algunos aspectos de la vida cotidiana: "La feria de Yavi", con el trueque y venta de productos de los más variados orígenes, que se realiza el domingo de Pascua en las proximidades del límite con Bolivia; "Salta y su fiesta grande", describe la festividad del Señor del Milagro; "Viernes Santo en Yavi", que documenta la celebración de ese día en la citada localidad argentina y "Fiesta en volcán Higueras", que relata los actos que, dedicados a Santiago y Santa Ana se realizan en un remoto caserío del Altiplano.

El público tendrá libre acceso en ambos locales.

Roxy: "El prisionero de la segunda avenida"

Desde "Mi rubia favorita", su primera película hasta "Un toque de distinción", uno de sus más recientes éxitos, Melvin Frank ha sido en Hollywood un creador de éxitos, según nos anuncia Warner Bros.

Cuando la productora decidió filmar "El prisionero de la segunda avenida", que ofrece en segunda semana de exhibición el Roxy, no titubeó en encomendar a Frank el traslado de la obra teatral a la pantalla como productor y director.

Frank, por su parte, seleccionó Jack Lemmon y Anne Bancrof como igualmente a todo el elenco, en el que figura Gene Saks, actor-director de larga trayectoria.

La muestra relata las molestias frívola e inexorables de la vida urbana que parecen destinadas a convertir al hombre normal en sicópata. Eso es lo que le está sucediendo a Mel Edison (Jack Lemmon) que vive en el décimocuarto piso de una casa de departamentos en Nueva York y trabaja en una compañía de publicidad.

Colinot, el seductor", en el Cóndor

"Colinot, el seductor" entró en segunda semana en el Centener. Se trata de una comedia reidera de Warner Bros rodada en bellos paisajes de Francia.

La dirección fue confiada a Nina Campaneez, quien utilizó como escenario el área de Perigord, en el valle de Dordoña. Los actores, actrices y técnicos, según se nos anuncia, se alojaron en la cercana población de Sarlat, centro de turístico famoso de Cerdeña, donde en un radio de veinte millas se hallan fortalezas, monasterios y castillos, tal como exigía el guión.

El reparto incluye a Brigitte Bardot, Nathalie Delon, Ottavia Piccolo, Bernadette Lafont, Alice Sapritch, Muriel Catala y Francis Huster como "Colinot, el levantafaldas".

El tema gira en torno de un Don Juan, a quien el día que decide casarse se secuestran la esposa, obligándolo a salir en su busca.

"Sin testigos" se presentará el 13

El sábado, a las 19, en Patricias Mendocinas 758, salón del Colegio Notarial, será presentado el libro de Juan Carlos Musacchio "Sin testigos".

Hablará el doctor Américo Calí.

Entregan el 13 los premios de un concurso

El sábado, a las 19, en la biblioteca de la Bolsa de Comercio, Sarmiento 165, piso sexto, ciudad, la filial Mendoza de la Sociedad Argentina de Escritores hará entrega de los diplomas a los ganadores de su concurso de villancicos navideños. Los premios han sido adjudicados a Astor Pérez, Norma Asens de Llorente, Martha de Schillage, por orden respectivo de primero, segundo y tercero y con mención Angel Salvat.

Las obras premiadas serán leídas por sus autores y comentadas por el escritor Antonio Fernández Pérez. La apertura del acto estará a cargo de la presidenta de la entidad, licenciada Susana Nile Palumbo.

La entrada será libre.

Copia nueva de "El papanatas" en el Premier

Louis de Funes

Columbia ha enviado el reestreno en copia nueva de "El papanatas", film clásico de humor francés que proyecta en su pantalla el Premier.

Protagonizan Louis de Funes, Bourvil, Lando Buzzanca, Walter Chiari, Beba Loncar y Saro Ursi. Dirigió Gerard Oury (el mismo de "Las locas aventuras de Rabbi Jacob") sobre un guión propio en colaboración con Marcel Jullian.

La fotografía en color es de Henri Decae y la música de Georges Delerue. Es una coproducción francoitaliana donde se luce, según las gacetillas, la bella Daniella Rocca.

En el argumento, Oury colocó contrabandistas, pandilleros, agentes de aduana y bellas mujeres, incluyendo un campamento nudista. El eje de la trama es un auto de aspecto inocente pero que alberga un contrabando multimillonario de narcóticos, joyas y oro.

Complementa "Conserje en condominio"

Film con Charles Bronson en el Luxor

En la sala del cine Luxor se ofrece, en reposición, la película "El vuelo de la flecha" rodada en technicolor con la participación de Rod Steiger, Charles Bronson y Sarita Montiel. El complemento está formado por "Safari Rally 5.000", igualmente filmada en technicolor, con la actuación en los principales papeles de Emmanuelle Riva, Toshiro Mifune y Jean-Claude Drouot. Tiene dirección del japonés Koreyoshi Kurahara.

Dibujos animados en el Cinema

En la sala del Cinema sigue en segunda semana de exhibición "Petete y Trapito", un film de dibujos animados con los populares personajes, que son dirigidos por Manuel García Ferré; "Animales maravillosos" que describe la vida de la fauna salvaje y "Mil intentos y un invento", con la participación en dibujos animados de los conocidos "Anteojito" y "Antifaz".

Todas las películas son habladas en castellano.

COMPRE SEGURIDAD!
para muchos y muy felices años
SECARROPAS YELMO Internacional
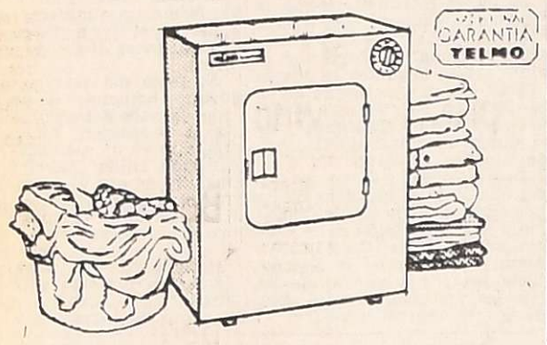

adquieralo en felices cuotas
FELIPE BELLENE
La casa que le conviene
ENTRE RIOS 89 y Sucursales
MENDOZA

POR 2 DIAS SOLAMENTE
Hoy y Mañana PRENDAS de VERANO para Señoras Hombres y Niños con el 30 % DESCUENTO sobre precio marcado. TELAS por metro 20% DESCUENTO.
CASA AZAR - BELGRANO 1191 TELEFONO 215063 - MENDOZA
11|12|O|099|11|12

Candilejas Club
PARA DISFRUTAR LA NOCHE... Y TODAS LAS NOCHES!
3 SHOWS: 24 - 2 y 4 Horas
RUTA 7 y CALLE 4 - BARRIO SAN PEDRO SAN MARTIN (MZA.)
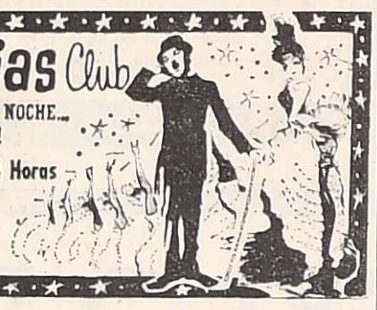

Banquetes ALPOMAR
R. Sanzin 1299
Tel. 221672
ALQUILER DE SERVICIO

ORLY REGALOS
PRECIO ESPECIAL
JUEGO COMPOTA
ACERO INOXIDABLE 7 PIEZAS
$ 980.-
CREDITOS 3 - 5 Y 8 MESES
9 DE JULIO 1181 MZA
11|12|F|11

JESUS ABELLAN
DISTRIBUIDOR MAYORISTA
EL MAS AMPLIO SURTIDO EN JUGUETERIA
ARTICULOS DE NAVIDAD
JUEGOS DE LUCES Y PINOS
PRECIOS ESPECIALES A REVENDEDORES
GODOY CRUZ 147 TEL. 250622

Ofertas de Pilchas Kedamuassy
PANTALONES DE FIOCCO ..... $ 920,-
POLLERAS ESTAMPADAS ..... $ 950,-
CAMISAS ..... $ 658,-
REMERAS ALGODON ..... $ 225,-
PATRICIAS MENDOCINAS 1685 - MZA
11|12|F|30|12|A

cantina EL LOBO
INAUGURAMOS TEMPORADA
PARRILLADA, RESTAURANT AL AIRE LIBRE (EN EL PARQUE).
• Exquisitos platos • Carne a la parrilla • Jardines y pista al aire libre • Un brillante show artístico con la participación y dirección de HUGO SALAS.
CHEF: Alfredo Escobar. - (Cocina Internacional)
Prol. JUAN B. JUSTO - RESERVAS AL TEL. 216322
ANIVERSARIOS • CUMPLEAÑOS • DESPEDIDAS
11|12|F|11|12

CARLOS PAZ!
EXC. 9 DIAS
Pasajes, pensión completa, b|priv. $ 4.990.-
o Cuotas Desde ..... $ 600.-
CUSSAN - Necochea 40
5|12|F|32737|23|12|A

Hurlingham
la bien pensada elección del placer.

de ATKINSONS

La Bodega del Gato
•HOY CENA
RESERVAS a los Tels. 262773 - 262775
Av. de ACCESO y URQUIZA VILLA NUEVA

BUENAS NOTICIAS
Para las grandes excursiones al parque, pic-nics, paseos y salidas a la montaña, es ideal ir provisto de económicos helados para preparar instantáneamente TORRAICO. Se adquieren en A. Calle 42, Dorrego, 6 gustos distintos. También en supermercados.
11|12|F|26|12|A

CINES Y TEATROS

CENTRO

AVENIDA - Hoy de 14.30 a 24 hs. "SALTY, LA FOCA TRAVIESA" y "EL AULLIDO DE LOS LOBOS".

AMERICA - Hoy de 14.30 a 24: "EL REGRESO DEL ALTO RUBIO" y "EL AVENTURERO DEL AÑO 2".

CENTER - Hoy de 14 a 24 hs. 'COLINOT EL SEDUCTOR" y 'CLEOPATRA JONES".

CITY - Cerrado por vacaciones.

CINEMA - Hoy de 14 a 24 hs. "PETETE Y TRAPITO?" "MIL INTENTOS Y UN INVENTO" y "ANIMALES MARAVILLOSOS".

CONDOR - Hoy "NOCHE DE BODAS" y "LA GUERRA DE LOS HUEVOS".

LUXOR - Hoy de 14 a 24 hs. "EL VUELO DE LA FLECHA" y "SAFARI RALLY 500".

LAVALLE - Hoy "IMPERIO SUBMARINO" y "DIA DE IRA".

OPERA - Hoy de 14 a 24 hs. "AL CAPONE EL DIABOLICO" y "OPERACION MATAR".

PREMIER - Hoy de 14 a 24 hs. 'EL PAPANATAS" y "CONSERJE EN CONDOMINIO".

REX - Hoy de 14.30 a 24 hs. "DOCE DEL PATIBULO" y "FIBRA DE VALIENTES".

ROXY - Hoy de 14 a 24 hs. "EL PRISIONERO DE LA SEGUNDA AVENIDA" y "ESPERA LA OSCURIDAD".

SELECTRO - Hoy 21 hs. Noticiario Panamericano "LA TREGUA" y "LAS SORPRESAS".

AUTO CINE BROADWAY - Hoy 21.30 hs. "BAILANDO LLEGO EL AMOR" y "SI QUIERES VIVIR, DISPARA".

EL CERRO CINE AUTO (El Challao) - Hoy a las 21.30 hs. AMARCORD" y "DESAFIO ENTRE GIGANTES".

GRAN AUTOCINE MENDOZA - Hoy 21.30 hs. "El último tren" y "Espías".

TEATROS

MINISTERIO DE CULTURA Y EDUCACION - Subsecretaría de Cultura, Dirección de Acción Cultural - Teatro Independencia - Hoy 21. cantata Sudamericana San Juan. Dirección de Cultura y Dirección Provincial de Turismo de San Juan.

GODOY CRUZ

PLAZA - Hoy 21.30 hs. "La conquista del oeste" y "Ases matan reyes".

SPORTSMAN - Hoy a las 21.30 hs. "Once pares de piernas" y "Todo por nada".

GUAYMALLEN

VICTORIA - Hoy 21.30 hs. "Bandidos" y "La banda de los perros asaltantes".

MAIPU

ARGENTINO - Hoy a las 21.30 hs. "Cinco locos y el collar de la reina" y "El día del Delfín".

PALMIRA

COLON - Hoy a las 21.30 hs. "El lenguaje del amor", 'Los machos" y "Experiencia pre matrimonial".

SAN MARTIN

CERVANTES - Hoy 21.30 hs "Dos pistolas y un cobarde" y "La rebelión de los bucaneros".

MAYO - Hoy 21.30 hs. "Perdidos en la noche" y "Por unos dólares más".

MONUMENTAL - Hoy 21.15 hs. "Los guapos" "Romance en la cama".

RIVADAVIA

DUCAL - Hoy 21.30 hs. "Difunta Correa" y "La Super, Super Aventura".

LA CONSULTA

REAL - Hoy 21.30 hs. "Operación Rosebuch" y "La captura del Pelhan".

SAN RAFAEL

IDEAL - Hoy de 14 a 24 hs. "Aventuras en la nieve", "Me presta el auto para", "Corre Appaloosa corre" "Disneylandia y los días de fiesta"

GENERAL ALVEAR

SURCOPEA - Hoy 21.30 hs. "007 y el revólver de oro" y "La noche es para matar".

Piden medidas que permitan la venta de ajos al Brasil

SAN RAFAEL. — Ajos por valor de treinta millones de dólares están demorados en su colocación en el exterior y peligra su venta, de no adoptar el gobierno medidas inmediatas y ajustadas al valor internacional de ese producto. Es la cosecha de este año de Mendoza y San Juan. En el sur de Mendoza se incursionó este año en ese cultivo, obteniendo un producto de excelente calidad que puede competir exitosamente con los mejores, pero los vendedores saben que el valor dólar establecido por el gobierno, entorpece su colocación y peligra su venta y el ingreso al país de tan valioso aporte de divisas.

Productores de la zona exponen, en diálogo con LOS ANDES, su posición y requerimientos respecto de los métodos de exportación.

Importante volumen y valor tiene la actual cosecha mendocina de ajos, para la cual se solicitan precios adecuados.

Mesa redonda

Personal de LOS ANDES tuvo ocasión de participar de una mesa redonda con integrantes de la Específica "Comercio Exterior" de la Cámara de Comercio, Industria y Agricultura de San Rafael, en la sede de esa entidad. Participaron el ingeniero Antonio Ahuad, vicepresidente de la Específica Comercio Exterior; Marcos Aurelio Marín, secretario; Antonio Russo, protesorero; Daniel Trovarelli y Jorge Espino, vocales.

Durante un par de horas fueron consideradas las medidas que pueden favorecer a la exportación, las gestiones realizadas, algunos logros y también se criticó la burocracia y las medidas que impiden que el país gane en divisas con perjuicio para la economía nacional y serio deterioro para las zonas cuya producción fue alentada para atender la demanda internacional y que, al caer bruscamente en sus ventas, limita ingresos y anula valiosas fuentes de trabajo".

Algunas metas

Con amplia documentación a la vista se abordaron los diversos tópicos que pueden contribuir al proposito exportador que anima al empresariado sanrafaelino. Se dieron referencias sobre las metas que se fijó esa rama de la Cámara en oportunidad de su creación el 9 de noviembre de 1974, de nuclear a los exportadores e importadores del medio, y obtener la infraestructura técnica necesaria para facilitar los trámites. Una de las primeras metas fue la implantación de una oficina de Aduana Integral de tercera categoría, demorada 27 años. El ingeniero Ahuad informó que la ley disponiendo crear esa Aduana en San Rafael fue sancionada el 23 de setiembre de 1948 y lleva el número 13.256. En 1951, sin dar cumplimiento a esa disposición, fue creado el resguardo Malargüe. Por su parte, Marín dio a conocer el amplio apoyo que han dado a la creación de esa Aduana las Cámaras de Comercio, Industria y Agricultura de Malargüe, General Alvear, Tunuyán, Villa Atuel y San Carlos, y que estos trámites encontraron excelente acogida y la promesa de una pronta puesta en marcha de parte de la Administración Nacional de Aduanas. Citó que se contaría con los edificios de la ex A.F.D., junto a los galpones del Ferrocarril San Martín en esta ciudad. Se afirmó que oportunamente las gestiones contaron con el sólido apoyo de la CGT y de la Municipalidad, que elevaron por intermedio de la Cámara local un petitorio a la Aduana Nacional. Con optimismo indicaron que el trámite ha quedado resuelto y sólo faltan detalles finales con respecto al edificio y al personal.

Otra de las metas fue gestionar del Banco de la Nación Argentina la implantación de una Oficina de Comercio Exterior, con particular éxito, ya que el directorio acogió favorablemente ese pedido y dispuso que a partir de hoy comience su labor ese organismo.

Esta medida fue tomada luego de cumplir un detenido estudio sobre San Rafael, lo que ha permitido a ese Banco reunir una información que fue considerada la más completa de todas las efectuadas hasta ahora. Se ha pedido servicio de télex internacional, elemento indispensable para resolver los negocios con la celeridad que exigen las ventas al exterior. Se consideró la medida tomada por el Banco Nación como altamente auspiciosa, y un aporte más para concretar la totalidad de los objetivos que se ha trazado esa Específica desde su creación. Y se abundó en elogios para ese Banco indicando la medida en que el organismo creado concurrirá a cubrir las necesidades en materia de exportación, importación y cambios; en especial se destacó el aporte que será la previa y posterior financiación de las exportaciones.

Las exportaciones

La capacidad exportadora fue definida como ilimitada y en los más variados rubros, pero se reclamó por las medidas de gobierno. Se criticó las disposiciones que se están tomando: "son todo lo contrario de lo que se anuncia. Una cosa son los anuncios en los diarios y otra la política que se aplica".

Se habló de la capacidad regional en variados rubros para atender la demanda exterior, cubriendo previamente la demanda nacional. Así, se calculó exportable un 80 por ciento de la ciruela, el 50 por ciento del durazno en fresco; el 70% de la pera y el 85% de los ajos, 60% de la manzana y el 95% del aceite de oliva. Y se hizo notar que en tomate la demanda es ilimitada, sobre todo en concentrados y con ello se habló de "la medida en que San Rafael podría extender cultivos, afianzar industrias y dar fuentes de trabajo permanente a cientos o miles de trabajadores". "En cambio, pareciera que persiguen a quien trabaja. Se dan a conocer normas muy lindas, pero cuando vamos a los hechos no hay nada; si tuviéramos un valor dólar real las ventas se multiplicarían".

Se hizo referencia a la necesidad de que el empresario conozca con adecuado tiempo un cuadro de posibilidades estables, reales, para disponer los planes de trabajo del año con antelación, como son las siembras, y todos los trabajos de campo. Citaron "la serie de frustraciones que vienen sufriendo cada vez que se embarcan en algún programa optimista, ampliando la producción y cuando llega la etapa final se encuentran con que no se puede vender", y dieron como ejemplo la grave situación que sufren los que incursionaron con optimismo en el cultivo del ajo.

30 millones de dólares

Espino fue el encargado de dar detalles de la situación en que se encuentran los exportadores de ajo. Calculó la producción mendocina en tres millones de cajas de ajo de 10 kilogramos cada una, con un valor aproximado a 10 dólares la caja. Su venta permitiría el ingreso al país por las vías naturales de la banca oficial de treinta millones de dólares. Calculó que el consumo interno no sobrepasa del 5 por ciento de la producción y criticó el índice aduanero elevado "como el factor que interrumpe en estos momentos, en que urge su venta, la posibilidad de llegar a concretar operaciones". Dijo que se ha fijado un derecho de exportación del 20 por ciento sobre un valor dólar de 55,35, y que con ello los empresarios han quedado descolocados en el mercado, dando como ejemplo que Brasil autorizó para la Argentina límites de compra entre 8 y 10 dólares, pero ante la negativa del gobierno argentino de bajar el índice de 11 y 12 dólares la caja, canceló ese país la importación argentina. Consideró que se puede perder el ajo blanco si no sale dentro de 10 días.

También se dio el panorama de la ciruela en fresco, que no se puede exportar porque Brasil "no quiere que la Argentina le transmita su inflación" y se consideró necesaria una política apropiada que permita aceptar la demanda de Brasil. Una firma manifestó que ya debía tener colocadas 6.000 cajas, en ese mercado, de ciruelas frescas.

Se habló de la pera indicando que no se pueden arriesgar a comprar una mercadería y prepararla para exportación ante el temor de que luego no "ande". Pero el reclamo fue más allá: "Tampoco hay agilidad en las normas que se dictan; mercaderías enviadas hace un año, todavía no se cobran los reembolsos".

Esperanzas de poder trabajar

Tras todas esas críticas se expresó optimismo con la creación de la Oficina de Comercio Exterior por el Banco de la Nación, y "se espera que se instale esa aduana prometida por ley hace 27 años, y que ENTel acuerde dos télex para San Rafael, en una distribución más justa, ya que hasta ahora lo ha olvidado, centralizando todo el servicio en la capital provinciana". Se solicita además que se autorice a la Cámara local a otorgar el certificado de origen. Sobre todo se espera que en este campo del comercio exterior, "se ordene el trabajo oficial y se anule la burocracia, que tanto daño le hace al país". Creen que la zona está en condiciones de exportar y fijar metas que superen las cifras actuales en cantidad ilimitada. "Queremos trabajar y que nos dejen trabajar", señalaron por último.

San Rafael

A docentes nacionales entregarán titularidad

SAN RAFAEL. — El próximo lunes, a las 18, en la Escuela Nacional Mixta "Tomasa de San Martín", el Ministerio de Cultura y Educación de la Provincia entregará las designaciones de titularidad a docentes de establecimientos secundarios, según nómina proporcionada por el Ministerio de Cultura y Educación de la Nación. Al acto deberán concurrir los directores de las escuelas que se consignarán seguidamente, como asimismo los interesados.

Por establecimiento educacional, la nómina de docentes es la siguiente:

Escuela Nacional de Comercio de San Rafael: María Arab, Noemí Elida Benmuyal de Cinca, Hada Lucía Navarro de Nardoni, María Felisa Rius de Villalón, Orieta Cristina Abbona de Morales, Joaquín Alvarez, Olga América Angel de Abalos, Stella Andino de Sticco, Néstor David Burgos, Horacio Luis Néstor Cavagnola, Teresa Inés Carrión, Hugo Dante Cataldo, Carmen Benigna Cenicola de Malatesta, Jorge Cristalino Chaki, Salomón Bittar, Nelly Estela Devoto de Mugnani, Elba Alicia de la Reta, Leandro Diego De Vega, Luis Enrique Di Filippo, Bernardo Mirko Edgardo Di Chiara, María Espinosa de Arizu, Dino Fabris, Vicente Galeno, Margarita Lilia Garau de Pereira, Martha del Valle Gómez de De Majo, Osvaldo Alberto Giménez Noya, Nivea Elena Antonieta Guralib de Herrera, Edith del Valle Nazareno, Elba Rosalía Pérez de Pace, Nélida Ponte, Carmen Raddi de Ana, Elsa Beatriz Rodríguez de Baretta, Odina Mercedes Rojas de Fiochi, Carlos Décimo Sáez, Fanny Olga Aurelia Ruth Esther Sarmiento de Lloret, Ricardo José Sevald, Francisco Mario Testori, Eva María Isabel Varona de Moreno, María Celia Gil, Pablo Hugo Gómez, Mario Raúl Lépori y Mario Germán Lucero.

Escuela Nacional de Comercio Nº 2, de San Rafael: Jorge Hermenegildo Cornejo, Alicia Lozano de Latorre, Edgardo Oscar Dunlessis y María de las Mercedes Perdigues.

En General Alvear

Escuela Nacional de Comercio de Bowen: Silvia Inés Pedraza de Agón.

Escuela Nacional de Comercio de General Alvear: Celia Maya, José Remigio Guerrero, Vilma Edith Delgado, Elsa Lina Santarrossa, Silvia Beatriz Mari y Mabel Elizabeth Otin.

Inscriben para viajes culturales

SAN RAFAEL. — El Instituto de Cultura Hispánica de San Rafael ha dado a conocer la programación de diversos viajes culturales a España y otros países de Europa.

Se realizan con el auspicio de la Embajada de España en Buenos Aires, el Instituto de Cultura Hispánica de Madrid y la Oficina Nacional Española de Turismo y son organizados por el Instituto Argentino de Cultura Hispánica, con sede en Paraná 1159, de Capital Federal. Para enero y febrero de 1976, se han proyectado los siguientes viajes culturales: viaje - beca, del 5 al 12 de enero, pasaje 882,20 dólares; viaje cultural "España y su poesía contemporánea", del 5 al 31 de enero, costo total con pasaje 882,20 dólares más 530 dólares y viaje cultural europeo, del 5 al 12 de febrero, con un viaje opcional del 12 al 17 de febrero, costo 2.012 dólares.

Se destaca que se ha resuelto extender estos beneficios a los miembros de los institutos argentinos de Cultura Hispánica y asociaciones de ex-becarios en España y todos los viajes podrán ser financiados en 12 y 24 meses.

Los interesados podrán inscribirse y solicitar informes en el Instituto de Cultura Hispánica de San Rafael, con sede en Avellaneda 70.

Hoy inauguran oficina de Exterior del Banco Nación

SAN RAFAEL. — Durante un acto que se desarrollará hoy, a las 20, quedará oficialmente inaugurada en la sucursal local del Banco de la Nación Argentina, una oficina de Comercio Exterior.

Se anuncia la presencia en este acto de funcionarios de la institución, entre ellos el director, Rodolfo Héctor Ahuad; el gerente departamental de Comercio Exterior, señor Juan Maksynciow; el gerente departamental de Promoción y Coordinación, señor Guido Oscar Romero; el gerente Zonal III Región de Desarrollo-Cuyo, señor Juan Manuel Agüeros y han comprometido sus asistencia autoridades municipales; el obispo diocesano y representantes del comercio y la banca del medio.

La medida adoptada es consecuente con las pautas que rigen los destinos de la institución bancaria, entre los que se cuentan como objetivos prioritarios una política dinámica en apoyo de las exportaciones, como así una decidida ayuda a las fuentes de producción del interior del país; tales las motivaciones de la creación de la oficina de Comercio Exterior en la sucursal local. Se ha contado también para esta concreción con el más amplio apoyo de la Cámara de Comercio, Industria y Agricultura de San Rafael.

La oficina a inaugurar cubrirá, en su radio de acción, a todo el sur de la Provincia a través de las sucursales del banco que funcionan en Villa Atuel, Bowen, General Alvear y Malargüe. Sus principales objetivos serán cubrir las necesidades en materia de Importación y Exportación de productos de la zona con otros países. Se agrega también el servicio de transferencias de fondos que, entre otras cosas, posibilita a residentes en el país girar al exterior en concepto de ayuda familiar, viajes y turismo y otros conceptos, de acuerdo con las disposiciones emanadas del Banco Central de la República Argentina, para lo que se cuenta con una amplia red de agencias y representaciones, además de corresponsales ubicados en todo el mundo, que permiten atender toda la operativa respectiva y a la vez detectar sus demandas, posibilitando un rápido estudio de mercado.

Culto católico

Peregrinación a Valle Grande. — SAN RAFAEL. — El domingo, en horas de la tarde, se realizó una peregrinación a Valle Grande. En la quebrada donde está entronizada la Virgen de Valle Grande se congregaron los peregrinos para participar de la santa misa que fue celebrada por el obispo diocesano, monseñor León Kruk, en un homenaje a la Virgen por la Inmaculada Concepción y día de oración por la patria.

Confirmaciones en General Alvear. — El domingo, a las 11, el obispo, monseñor Kruk, administrará el sacramento de la Confirmación, en la parroquia del Sagrado Corazón de Jesús, de General Alvear.

Preparación al matrimonio. — A partir de enero próximo será obligatoria la preparación de los novios que van a contraer madrimonio. Los novios deberán informarse en su propia parroquia, con una anticipación de dos meses, sobre lugar, días y horarios de las reuniones preparatorias.

Universitarias

Facultad de Ciencias Económicas. SAN RAFAEL.— La delegación San Rafael ha informado a los alumnos que cursaron Economía I en 1974 y no hayan aprobado la materia ni cursado este año, que podrán rendir hoy el global.

Educacionales

Escuela de Bachillerato y Magisterio Especializado. — SAN RAFAEL. — Finalizarán el sábado los actos en agasajo a la tercera promoción de la Escuela de Bachillerato y Magisterio Especializado "Mercedes Alvarez de Segura", con un baile social que se realizará en el Belgrano Club, ese día a las 21.30.

Económicas

UCIM opina sobre la situación económica y empresaria del país

A través del Servicio de Prensa la Unión Comercial e Industrial de Mendoza dio a conocer un comunicado por el que fija posición respecto de temas de actualidad a nivel económico e institucional del país.

Comienza expresando el comunicado que "diversas entidades empresarias del país eminentemente representativas, han denunciado públicamente la situación de crisis aguda que el empresariado soporta en todos sus niveles productivos y transformadores. La UCIM, con la sinceridad y ecuanimidad que pone en sus juicios, sumada a esa actitud que se nutre de una realidad, que no sólo afecta al empresariado, sino que sus consecuencias se revierten sobre el trabajador, en tanto corre gravísimo peligro la fuente generadora de trabajo, que es la propia empresa".

Agrega que "quizá la gravedad de lo que ocurre en otros lugares del país con cierre de fábricas, paralización injustificada de tareas, acción depredadora de sectores infiltrados en los centros de producción públicamente señalados como "guerrilla industrial", no haya alcanzado en nuestra provincia los índices de gravedad y peligrosidad que son ya conocidos y que se exponen en declaraciones hechas públicas de diversas organizaciones empresarias del país". "Ello no obstante —añade— para que sintamos como propias esas acciones ilegítimas y que también denunciemos esas maniobras. Lo que ocurra en Córdoba, Rosario o Buenos Aires, por citar ejemplos de los más notorios, se verá reflejado en Mendoza".

Finalmente el documento expresa que "Es con el ánimo de llamar públicamente la atención sobre esos hechos, prevenir a las autoridades, a los entes responsables y dirigentes conscientes de la clase trabajadora, y a los propios empresarios, que manifestamos nuestra preocupación e inquietud. Inquietud e inseguridad por la subsistencia de la propia empresa, que nacen del cercenamiento de la disciplina social y de la autoridad de quien dirige la fuente de trabajo. De la carencia de insumos básicos; de una política fiscal cuya avidez no reconoce límites, la ausencia de medidas adecuadas por parte de las autoridades nacionales para reducir el déficit fiscal; desacelerar el proceso inflacionario; reinstaurar la disciplina sindical; devolver al empresariado la seguridad y los medios para que no paralice su proceso de inversión y estimular el trabajo creador, única fuente legítima para restaurar la confianza perdida y emprender un seguro camino de recuperación.

"En función de la situación que exponemos, nuestras palabras no sólo evidencian una realidad palpable todos los días y en todos los niveles, sino que sería oscura complicidad el silenciarla y no apoyar a otras entidades que coinciden con estos reclamos".

Bodegueros reiteran un pedido

El Centro de Bodegueros de Mendoza dio a conocer el texto de una nota enviada al interventor federal en la provincia, general (RE) Pedro L. Lucero, en relación con el problema del precio del vino.

La presentación expresa que "no habiendo tenido noticias de la gestión realizada por el señor interventor en Buenos Aires para obtener una audiencia con el señor secretario de Comercio de la Nación, para tratar la afligente situación del precio del vino, nos permitimos reiterar al señor interventor la urgente necesidad de obtener dicha audiencia".

Agrega la comunicación que "El Centro de Bodegueros de Mendoza, la Cámara de Comercio, Industria y Agricultura de San Rafael, Centro de Viñateros y Bodegueros del Este, Centro de Viñateros y Bodegueros de General Alvear y Centro de Bodegueros de San Rafael, consideran de fundamental importancia el apoyo del señor interventor para que los representantes de la vitivinicultura regional tomen contacto con las autoridades nacionales para considerar la situación del precio del vino en todas sus etapas".

También dio a conocer la entidad el texto de un despacho telegráfico enviado al secretario de Comercio de la Nación, doctor Gerardo Mendoza, por el que reitera el pedido de audiencia formulado el 3 de este mes en nombre de las entidades vitivinícolas mencionadas.

Mañana se tratará el precio del vino

Hoy viajará a la Capital Federal el interventor en el INV, ingeniero agrónomo Mario Ceresa, para participar de las reuniones convocadas para el viernes por el secretario de Comercio de la Nación, licenciado Gerardo Mendoza, con representantes de las provincias vitivinícolas, las empresas Giol y Cavi y el sector privado de las actividades vitivinícolas y cooperativas. En la oportunidad se considerará el precio de los vinos de traslado y el precio final al consumidor.

En tal sentido, y en el tema de precios —señala el INV— el organismo aportará su asesoramiento e información en base a los estudios realizados y el constante control que se efectúa del compartimiento del mercado; todo ello —agrega— como organismo asesor del Poder Ejecutivo en todo lo relativo a la vitivinicultura en el país y ejecutor de la política nacional vitivinícola.

Degustación de vinos habrá en el INV

El viernes, a las 20.30, se realizará una degustación de vinos en la zona de la sede del INV, con participación de ingenieros agrónomos de todo el país.

Estos profesionales se concentrarán en Mendoza con motivo de la realización del Encuentro de Confraternidad Agronómica 1975, organizado por el Centro de Ingenieros Agrónomos de Mendoza, con el auspicio del INV.

Quiniela de Mendoza

El Banco de Previsión Social dio a conocer el extracto de la quiniela, sorteada anoche por la Lotería de Mendoza:

1º Premio	....	$	759
2º	,,	....	,, 134
3º	,,	....	,, 736
4º	,,	....	,, 216
5º	,,	....	,, 620
6º	,,	....	,, 091
7º	,,	....	,, 457
8º	,,	....	,, 472
9º	,,	....	,, 539
10º	,,	....	,, 837
11º	,,	....	,, 025
12º	,,	....	,, 080
13º	,,	....	,, 939
14º	,,	....	,, 390
15º	,,	....	,, 036
16º	,,	....	,, 705
17º	,,	....	,, 113
18º	,,	....	,, 320
19º	,,	....	,, 503
20º	,,	....	,, 289

Tómbola

MONTEVIDEO, 10. (Télam). — Números que resultaron favorecidos en el sorteo de la Tómbola, efectuado hoy:

129	971
418	621
085	663
040	514
887	146
863	465
470	210
044	934
539	235
818	206

Córdoba

CORDOBA, 10. (Télam).— Se realizó esta noche un nuevo sorteo de la lotería de esta provincia. Los premios de pizarra —10 en total— son los que se detallan a continuación:

36779	...	$	1.250.000
40807	...	,,	135.000
12805	...	,,	40.000
16706	...	,,	20.000
36079	...	,,	12.000
21590	...	,,	4.000
34736	...	,,	4.000
36651	...	,,	4.000
37148	...	,,	4.000
38961	...	,,	4.000

BANCO DE PREVISION SOCIAL

EXTRACTO

LOTERIA DE MENDOZA

SORTEO Nº 420
Emisión Nº 924
10 DE DICIEMBRE DE 1975

Premio Mayor: Nº 38759 $ 400.000

2º PREMIO Nº 30134 $ 30.000
3º PREMIO Nº 38736 $ 15.000
4º PREMIO Nº 40216 $ 7.000
5º PREMIO Nº 11620 $ 4.000

PREMIOS POR EXTRACCION

| 1 | | 2 | | 3 | | 4 | | 5 | | 6 | | 7 | | 8 | | 9 | | 10 | | 11 | | 12 | | 13 | | 14 | | 15 | | 16 | | 17 | | 18 | | 19 | | 20 | | 21 | | 22 | | 23 | | 24 | | 25 | | 26 | | 27 | | 28 | | 29 | | 30 | | 31 | | 32 | | 33 | | 34 | | 35 | | 36 | | 37 | | 38 | | 39 | | 40 | | 41 | | 42 | | 43 | | 44 | | 45 |
|---|---|---|---

IDEAL PARA PROFESIONAL: Excepcional departamento ubicado en Sarmiento y 9 de Julio. Sup. total 200 m2. - Living y comedor, tres amplios dormitorios, baño y toilette, dependencias de servicio, cocina y lavadero. Aparte anexo para estudio o consulta de dos ambientes, baño y cocina. TELEFONO.

CASA EN BARRIO BOMBAL: De Godoy Cruz. Living comedor, dos dormitorios, dos baños, cocina y garaje. Aire Acondicionado y teléfono.

DEPARTAMENTO EN CALLE SAN LORENZO: Dos dormitorios, living comedor, baño y cocina. TELEFONO.

DEPARTAMENTO EN GUAYMALLEN: A estrenar, dos dormitorios, living comedor, baño y cocina.

CONTACTO
9 DE JULIO 1221 MENDOZA

11|12|F|34082|11|12

Excepcional Departamento

Ubicación privilegiada. Ideal para laboratorio, consultorio, estudio o vivienda - C|Teléfono, planta baja a la calle. Living-Comedor, cocina comedor, 3 dormitorios amplios, Dep. de servicios y demás comodidades - Calefacción central, etc. - Contado y Facilidades. - Llave e Inf.: C. E. BARRERA ORO - MITRE 1378 - CIUDAD 11|12|F|34099|11|12

DOS MOTONETAS SIAMBRETTA 125 y 150
VENDO
Av. LIBERTAD 1503
VILLA NUEVA
11|12|F|34106|11|12

TAXI-FLET CUYO
PARAGUAY 2920
TEL. 230128 - CIUDAD

CASA 1 PLANTA
6ª Sección, cerca H. Ferroviario. Amplia recepción, 3 dorm., dep. servicio, jardín, teléfono. Construcción de 2 años - Contado $ 210.000.000 %. Saldo facilidades. SARAVIA Inmobiliaria - T. 214313. Juan B. Justo 490.
11|12|C|084|11|12

LADRILLOS HUECOS
PARA MUROS Y TECHOS - VIGUETAS
Dime S.A. - Julián Barraquero 150 - Teléfono 244952
11|12|F|34118|15|12|A

VENDO
20 Has. JOCOLI
DERECHO AGUA
BELTRAN 1768 - GODOY CRUZ
Depto. 2 - De 14 a 20 horas
11|12|C|977|11|12

Industrias Metalúrgicas
PESCARMONA S.A.
Ceretti 244 - Godoy Cruz - Mendoza
Requiere:
ASISTENTE DEL GERENTE FINANCIERO
- ★ Experiencia anterior
- ★ Título Universitario, Contador Público o Licenciado en Administración o Doctor en Ciencias Económicas.
- ★ Full-Time
- ★ Edad entre 25 a 35 años
- ★ Personalidad definida
- ★ Amplias posibilidades de progreso
- ★ Remuneración acorde con capacidad.

Curriculum vitae únicamente por carta.
ABSOLUTA RESERVA
11|12|F|34105|11|12

RADIUX PECAS DIVISION Camping
BS. AIRES 344 — TEL 247830
CASAS RODANTES
DE TODO TIPO Y COMODIDADES. NUEVAS Y USADAS.
Entrega inmediata.
Exposición y Venta.
Playa de estacionamiento propia.
10|12|F|33918|14|12|A

ORO
Monedas Antiguas $ 730 O. F.
PRECIOS ESPECIALES a COMERCIANTES
COVEMPA - LEANDRO ALEM 1[illegible]
11|12|C|052|11|12

Chacras de Coria
VENDO oportunidad, con frutales, casa quinta 5.000 m2. terreno, luz, agua, supergas.
9 DE JULIO 1790
TELEFONO 218499
11|12|C|37|11|12

Se Recibe Tierra y Escombros
Carril Sarmiento 2048 - G. Cruz
T.: 223937 - De 8 a 13 hs.
11|12|F|30658|12|12

SALON
Céntrico - Preferible calle Las Heras, alquilo. Pago fuerte llave. PROVIVIENDA — PERU 1214 Teléfono 218277 - 255813 y 258054.
11|12|C|053|11|12

REFRIGERACION DEL OESTE
LA CASA DE LAS BALANZAS
Balanzas - Cortadoras de Fiambre - Heladeras Vitrinas - Máquinas de panaderías, confiterías y pizzerías - Créditos.
PELLEGRINI 813 - SAN JOSE - GLLEN. - MENDOZA
7|12|F|33150|21|12-A

SERENO
Para Obra en Construcción, Presentarse en obra
Necesitamos
Calle Azcuénaga - Luján de Cuyo. 11|12|F|34103|12|12

ORO
PLATA - PLATINO
BRILLANTES
Compra - Venta por mayor y Menor. Voy a domicilio. Asoc. a COVEMPA. - Sarmiento 54 Local 5 - Teléf. 244960 - Mza.
6|12|C|921|13|1

Club Dep. Godoy Cruz A. Tomba

NECESITA: 1) Cargo para "GERENTE". Persona con conocimientos administrativos. Que sepa desempeñarse con autoridad. Dedicación full-time. Presentar curriculum. 2) Cargo para "PORTEROS" tres personas, preferentemente jubilados. - 3) Cargo para medio oficial "CARPINTERO". - 4) Cargo para "PROMOTORAS". Diez señoritas en total. Buena presencia. Facilidad de expresión. Estudios secundarios. Mínimo 18 años de edad. Muy buena remuneración.

PRESENTARSE EN LA SEDE DEL CLUB
BALCARCE 477 - G. CRUZ - DE 10 A 12 Hs.
11|12|C|051|11|12

VENDO
Pulverizadora Cóndor, tanque de bronce. Cap. 400 lts. con mangueras y chupón de carga.
TALLER "MAIPU"
Rodríguez Peña s/n. - Maipú
11|12|C|26|11|12

Compro Camión
DIESEL CARROZADO
Modelo 1965 en adelante pago contado o entrego mi Peugeot 71 tipo 404, diferencia contado.
San Martín Sur 80, Godoy Cruz
— 221087 —
10|12|F|33891|11|12

VEHICULOS EN DESUSO
Cualquier marca y estado, maquinarias en general. - Compro al contado. Ituzaingó 2925, T. 216530, Mza.
10|12|T|9729|11|12

VERANEE en su Casa
En 30 días y por sólo $ 248.000 la construimos
Colón 432 - Rivadavia 665 - Mendoza
11|12|F|34113|12|12

SANTA ANA
Una planta. 2 dormitorios, garaje, jardín, terraza. Plan banco. Magnífica ubicación. Aceptamos permuta, casa 3 dormitorios. Informes: Colón 215 Tel. 245846.
11|12|C|091|11|12

Alquilar Casa o Departamento
Necesito. A propietario directo. Garantía a satisfacción. Horario de comercio. Rivadavia 521. Godoy Cruz. Tel. 221258.
11|12|F|34111|11|12

CARLOS PAZ
Alquilo departamento 6 personas, c/piscina. $ 950 diarios. Tratar en: Cussan - Necochea 40. - Local 2 - Teléf. 214044
3|12|F|32333|16|12

GUIA PROFESIONAL

MEDICOS

VIAS URINARIAS

GUILLERMO A. MARTINEZ
Psiquiatra graduado en el Instituto Psiquiátrico de Nueva York. Mitre 1483. Turnos: Tel. 215684.
10|10|F|Pte.|A

Dr. JORGE L. FAVIER
CIRUGIA - VIAS URINARIAS
IMPOTENCIA
Reservar turno. - Rioja 934
9|11|Pte.-A

HOMEOPATIA

MASTROGIACOMO DE HOZ
Irisdiagnóstico - Acupuntura
MENDOZA: 13 Diciembre de 17 a 21 hs. Patricias Mendocinas 1944. Turnos Tel. 218969. SAN MARTIN: 13 Diciembre 10 hs. Pueyrredón 344. SAN RAFAEL: 14 Diciembre 10 hs. Córdoba 374, Tel. 24054. GENERAL ALVEAR: 14 Diciembre 17 hs. Sarmiento 181.
7|12|F|12|12-A

NUTRICION

Dr. MINUCHIN
Obesidad, Diabetes Delgadez, Gota, Arteriesclerosis Aparato digestivo Turnos Roca 20 Las Heras Tel. 254402 Amigorena 80, Ciudad Tel 244777
3|12|F|Pte

OBESIDAD

Dr. ALBERTO SEVILLA
Director de los Institutos Médicos de obesidad, asma y alergia de Mendoza, Córdoba y Buenos Aires. Obesidad y celulitis deformantes. Varices y hemorroides, tratamientos sin operación y sin dolor. Departamentos especializados: Asma, Alergia, Cardiología Ginecología. Cirugía plástica y estética. Injertos de cabellos (Prof. Tomás Hughes y Edgardo Escobar). Avenida Colón 232. T.: 230006 - 241440. Atendemos mutualizados. Horario de 7 a 12 y de 15 a 20 horas.
28|11|F|31160|Pte.

Dr. MARIO R. LEVIN
OBESIDAD
Director Centro Medico - Modelación Corporal Post Parto y Obesidad Gimnasia modeladora. Masajes manuales y electrónicos. Baños a vapor individuales Parafina reductora Bronceado Fisioterapia. - San Martín 1464. G Cruz T 246897 Se Atienden todas las Mutuales
31|8 F|87535|Pte 9

GLANDULARES

Dr. BEVEGNI
De regreso, atiende nuevamente su consultorio Boulogne Sur Mer 471, Mza. Turnos T. 246083 de 12.30 a 14 hs.
24|11|F|28890|Pte.

VARICES

Dr. SPINETTA REGUERO
Varices - Trat. no operatorio por electro fulguración Cirugía Especial. España Turnos Junín 213 Barrio Bombal Tel 244111
17|4|F|75664|Pte

PSIQUIATRAS

Dra. REINA Y. de KOTLIK
PSIQUIATRIA PSICOLOGIA
Patricias Mendocinas 1914 - Teléfono 216699. Mendoza.
10|8|F|181612|Pte.|A

ESPECIALISTAS EN SEÑORAS

Dr. H. BRANDI
Fertilidad Matrimonial. Menopausia - Cirugía Ginecológica - Partos. - San Lorenzo 222. Tel. 243286. San Martín 1408. Godoy Cruz. Tel. 221482 - Turnos.
18|9|F|92295|Pte.|A.

GARGANTA, NARIZ Y OIDO

Dr LUIS E MONETTI
10-12 - 18-21 horas, 9 de Julio 1050 Tel 249323 Particular teléfono 24666)
31|12|F|Pte

Prof. LUCIANO RODRIGUEZ ECHANDIA
Toda especialidad y dolores de cabeza. Catarros crónicos. Sinusitis. Trastornos de la voz. Diariamente G. Cruz 506. Tel. 255901.
19|18|F|76272|Pte.-A.

Dr. RAUL JOSE BONSANGUE
GARGANTA - NARIZ - OIDOS
Turnos teléfonos 258555 y 262630
25 de Mayo 1413. 10|5|Pte.|A

ASMA Y ALERGIA

CLINICA DE ALERGIA
Dr. BOUERI
Dr. SALOMON BOUERI
Dr. ARNALDO BOERO
Dr. EDUARDO PENA
CORRIENTES 39 - Teléf. 251591
Pedir turno. 2|9|F|87791|Pte.|A

Dr LUIS BROITMAN
ASMA - ALERGIA
Patricias Mendocinas 634. Planta baja. Local 9. Tel 249907. Se atienden mutuales. 4|6|F|65875 Pte.|A

ESPECIALISTAS DE LA PIEL

Dr. ALBERTO J. GRINBERG
Enfermedades de la piel. Alergia dermatológica Horario. lunes a viernes, 17 a 21 hs Sarmiento 777 Mendoza 15 7|F|75872|Pte

ALBERTO TORRES CORTIJO
Ex médico becario Univ Madrid Emilio Civit 43. 1er Piso Turnos de tarde al Tel 255760.
21|11|F|Pte.|

CIRUGIA ESTETICA

Dr. HUGO SALOMON
Unicamente Cirugía estética funcional de nariz. Clínica Godoy Cruz, Godoy Cruz 333. Teléfonos 215951 y 215952 Mutuales.
10|1|F|Pte.|D

Dr. J. SANANES
Jefe de servicio Sala I Hospital Emilio Civit. Cirugía de nariz mamas, adiposidades, injertos quemados. Pedir turno P B Palacios 1260 (Ituzaingó). T 257319-251391
7 3|F|Pte.|D

Dr. ENRIQUE VELASCO
Cirugía estética, plástica reparadora, Lunes, miércoles y viernes, de 17 a 20 horas Rioja 1153, Tel 244806.
1|12|F|58682|Pte

ODONTOLOGIA

VICTOR M. PICCIONE
Doctor en odontología, Cirugía de boca y huesos de la cara, Martes y jueves, Sanatorio Policlínico de Cuyo. Tel. 243000. Part. 255547.
1|2|F|Pte

Dr. MARIO HORENSTEIN
Odontología integral niños y adultos. Rayos X. Prótesis fija. Porcelana. Paradentosis. Avda. España 985. P. B. 12. Turnos Teléf. 247300. Part. 217888.
9|12|F|33573|Pte.

OCULISTAS

Dr. ZALDIVAR
Dra. MISTELI
Nueva dirección: Av. Emilio Civit 685 Ciudad. Tels. 257000 - 257100
14|1|F|Pte

Dr. ALVAREZ NOQUE
SOLICITAR TURNO
Enfermedades y cirugía de ojos Mitre 896 - Tels.: 241805 - 241324 - 241443.
4|6|F|Pte.

Dr. M. MARCHEVSKY
OCULISTA
Consultas de 11 a 12.30 y de 16 a 20 hs. Rioja 1130. Tel. 247996.
25|9|F|94036|Pte

CLINICA DE OJOS
Atendido por
16 Medicos Oftalmologos y 6 Auxiliares Tecnicos Universarios
Consultorio extern de 8 a 21 hs Guardias permanentes Cirugía e internacion Atención de particulares y Mutualidades Av España 880 Teléf 248856
18|3|F|42513|Pte

REUMATISMO

Dr. RICARDO BARCENILLA
Rivadavia 578 - Planta Baja - Dpto. 5 - Ciudad. - Turnos 17 a 20.30 hs. - Teléfonos 292020 - 221910
27|2|F|Pte

Dr. MANUEL MENA
Reumatólogo - Enfermedades de columna vertebral, brazos doloridos, ciática. Atiende de 15 a 20 hs Buenos Aires 226 Lunes a sábados
20|3|F|Pte.|S

Dr. JULIO F. SANCHEZ
Doctor en medicina (Esp. en Europa). Reumatología, ortopedia y traumatología Rivadavia 141. Tel 291994.
2|11|F|23600|Pte

RADIOLOGIA

MAMOGRAFIAS

Exámenes radiográficos mamarios con Senograph. San Martín 677. Teléfonos 242199 - 248678.
18|11|C|878|17|12

Dres. RICARDO HORENSTEIN MARTHA G. de HORENSTEIN
Radiografía - Radioterapia. Colón 185, 8º piso - Tel. 242747 - Particular: 245906.
28|8|F|86771|Pte.|A

PARTERAS

ESTHER C. DE SANANES
Partera nacional. Diariamente de 10 a 20 hs. Solicitar turno. Pedro B. Palacios 1260 (Ituzaingó) entre Catamarca y Lavalle. Teléfs 257319 y 251391. 7|4|F|Pte.|D

CELINA E. M. DE ARNEDO
PARTERA NACIONAL
Catamarca 585. Ciudad T. 242388
Pedir turno. 29|F|99490|Pte

J. DELIA SANCHEZ GOMEZ
OBSTETRICA NACIONAL
Atiende de 15 a 17 horas, menos sábados. Rivadavia 634 Tel 241019
6|12|F|Pte

LIDIA M. de CUARTAS
PARTERA
25 de Mayo 770. Mendoza. Teléfono 247223.
11|10|F|Pte

IRMA YAKEL de LEGUIZAMON
PARTERA
Av. San Martín 1269 - 3er. Piso. Dpto. "A" - Tel. 257536 - Mendoza.
F|Pte.|A

PEDICUROS

CASA SCHOLL
Pedicuros. Calzados. Plantillas. Medias y Vendas para Várices. Todo para el confort del pie. Pedir turno Montevideo 27 Mendoza. Tel 246200
17|3|F|Pte.|A

AVISOS CLASIFICADOS

Compra y Venta de Propiedades

A MOLL Inmobiliaria compra casas departamentos, lotes etc Operaciones inmediatas, garantidas. Gutiérrez 567 Tel. 214266 - 250524. 22|9|F|85420|Pte.

A PROPIETARIO compramos casa, departamento o lote. Godoy y Pelaia. Máxima seriedad Inmobiliaria. Gutiérrez 585. Teléfonos 258543 y 251597
20|7|F|78477|Pte.-S.

A/DUEÑO: Compro casa, puede ser mixta, preferible t|servicios, 50 % contado. Saldo corto plazo. Provivienda - Perú 1214. Teléfs. 255813 - 258054.
9|12|C|156|11|12

A ESTRENAR hermosísimas casas, dos, tres, cuatro dormitorios, dependencias. Ossola vende. 291304.
10|12|C|763|12|12

A 1.500.000 la hectárea líquido 78 sobre pavimento Lavalle gran ocasión, Villegas 260359.
9|12|C|720|16|12|AD

A MATRIMONIO solo casita antisísmica chiche, servicios completos, permutaría por casa grande de adobe, habitable, iguales servicios, ésta zona, alrededores. Oliveri. Alvear 1823, Villa Hipódromo.
10|12|C|743|12|12

A PROPIETARIO de particular a particular compro casa en construcción o terminada, dispongo de fuerte contado y saldo a convenir. Tratar San Martín 386 Godoy Cruz.
10|12|C|753|11|12

A LOTE vendo cerca Municipio, Guaymallén Otros 2.000 y 10.000 metros, Avenida Acceso. Facilidades. José Federico Moreno. - San Lorenzo 332.
11|12|C|043|11|12

A $ 35.000.000 m|n. y saldo facilidades, casita antisísmica, cerca El Gigante; con entrada auto. - José Federico Moreno. San Lorenzo 332. 11|12|C|043|11|12

A $ 360.000, T|$ 760.000, facilidades 3 años, departamento p|baja, 1 cuadra Perú, 6ª, c|placares, patio. Provivienda. Perú 1214.
11|12|C|053|11|12

A $ 950.000, t|$ 1.890.000, recibimos casa, lote o coche, chalet estrenar, Bº Santa Ana, l|comedor, c|estufa hogar, garaje, 3 dormitorios, placares, cocina c|artefactos, muebles metálicos, baño color, patio embaldosado, fondo. Provivienda. Perú 1214.
11|12|C|053|11|12

A $ 300.000, t|$ 600.000, departamento con terreno al frente, 10 x 20, libre, p|edificar, departamento tiene 3 habitaciones, cocina, patio, 1 cuadra Bandera de los Andes. Villa Nueva. Provivienda. Perú 1214.
11|12|C|053|11|12

A $ 400.000, $ 810.000, linda y cómoda casa, 1 cuadra San Martín, Godoy Cruz, comedor, 2 dormitorios, 2 baños, amplia cocina comedor, muy b|instalado c|artefactos, patio embaldosado, lavandería, despensa, fondo. Provivienda. Perú 1214.
11|12|C|053|11|12

A $ 700.000, t|$ 1.400.000, Bº Parque, Godoy Cruz, lindo chalecito muy b|estado, nuevo, jardines, l|comedor, c|estufa hogar, 3 dormitorios, placares, amplia c|comedor c|artefactos, garaje, 2 baños, despensa, fondo c|churrasquera. Provivienda. Perú 1214.
11|12|C|053|11|12

A $ 600.000, t|$ 950.000, linda casa Bº Sta. Ana, jardines, l|comedor, 2 dormitorios c|placares, alfombrado, c|comedor, garaje, patio c| churrasquera. Provivienda. Perú 1214.
11|12|C|053|11|12

A ESTRENAR, americana de categoría, cerca 5ª sección, G. Cruz, liv. comedor, 2 dormitorios, 2 baños, dependencias, cochera, patio. Vendo con facilidades. J. Cecco. Colón 617, Mza. 243330.
11|12|F|34122|11|12

A PROPIETARIO compro departamento céntrico, 2 dormitorios. Buen contado. Tel. 255891. 16 a 21 hs. 11|12|C|49|11|12

A PROPIETARIO compro urgente. Hoy mismo. Chalecito zona residencial o departamento. Gran contado. Total hasta $ 180.000.000. T. 244790. 11|12|F|34170|14|12

A METROS S. Martín Sur. Inmueble apto para cualquier industria, ventas o depósitos. 1.100 metros, 500 cubiertos de tinglado de 1ª. Salones. Escritorios. Baños. Calculado para otra planta Entrada de vehículos. Total, pesos 850.000.000. "Arenas Propiedades". Colón 484.
11|12|F|34183|11|12

A NUEVA Trapiche m|n. 140.000.000 cocina comedor, 2 dormitorios, garaje hasta fondo. Permutas. 241457. 11|12|F|30664|11|12

ANTISISMICAS" y departamentos 2 a 4 dormitorios, diversos precios, compre y venda con "Benturino" - Colón 659. Teléf. 246927. (Martillero Lugones).
9|12|F|33506|13|12

ALONSO vende departamentos: I) Living comedor, un dormitorio, baño completo, cocina, ambientes amplios, muy iluminado, s|Don Bosco, centro. Contado $ 45 millones y facilidades. II) Frontal, living comedor, 3 dormitorios, baño completo y tocador, amplia cocina comedor, céntrico, muy tranquilo. Contado $ 100.000.000 y facilidades. San Lorenzo 21, Tel. 290822.
11|12|F|34196|11|12

ALONSO permuta hermosas casas, ubicación excepcional, 5ª, 6ª, centro, Bombal y G. Cruz, Dorrego por departamentos Ciudad, centro y 5ª Sección. Hay para todas las necesidades y presupuestos. Consúltenos San Lorenzo 21, Tel. 290822.
11|12|F|34194|11|12

ALONSO vende casas: I) 6ª Sección, ubicación ideal. Living comedor (mármol), 2-3 dormitorios, baño, cocina, comedor, garaje, dependencias servicio, amplio patio, jardín, churrasquera. Terreno 410 m2. Contado, $ 185 millones y facilidades. II) Hay varias casas más, distintas ubicaciones, comodidades y precios. - Consúltenos. San Lorenzo 21, Tel. 290822.
11|12|CF|34195|11|12

¡¡ATENCION!! Antisísmica, 5ª Sección, vendemos, muy amplia y confortable, sobre calle Julio A. Roca. Sup. t|354 m2., Sup. cub. 266 m2. Contado y facilidades. Inf.: C. E. Barrera Oro, Mitre 1378, Ciudad.
11|12|F|34100|11|12

APURADO: B. Santa Ana, vendo casa: Living comedor, 3 dormitorios. Colón 293. Teléf. 249914.
9|12|C|947|12|12

ANTISISMICA 1 planta Bº Judicial, vendemos, l|comedor, 3 dormitorios, c|comedor, cochera doble, jardín c|pileta. T. m$n. 120 millones. Facilidades. Acepto lote. Godoy & Pelaia. Gutiérrez 585. T. 258543 - 251597.
10|12|F|33869|11|12

APROVECHE departamento céntrico 2 dormitorios y dependencias, 40.000.000 y facilidades, 3 cuotas semestrales, desocupado, muy buena inversión. Cirvini - Elaskar. T. 227011.
1012|F|30650|12|12

APURADAMENTE Ossola vende hermosa casa tres dormitorios, dependencias, calefacción. Teléfono 291304.
11|12|C|763|11|12

ATENCION vendo varias casas, fincas, negocios. Lamadrid 336. Cdad. 11|12|C|023|11|12

ANTISISMICA tipo chalet vendo, San José, 2 dormitorios, garaje y demás. Total $ 1.250.000, con facilidades. 9 de Julio 1790. Tel. 218499 11|12|C|037|11|12

ANTISISMICA estrenar, 6ª Sección 140 cubiertos, 260 terreno. Vendo. Salta 1743. 11|12|C|046|11|12

ANTISISMICA, e|Dorrego. Oportunidad, living comedor, cocina comedor, baño, garaje, 1 dormitorio, terraza, todos los servicios, c|teléfono. Sup. 500 m2. Vendemos c|facilidades. Córdoba 154. Ciudad. 11|12|F|34134|11|12

ANTISISMICO departamento, tipo casa, 3 dormitorios, cocina comedor, patio. San Martín 52. G. Cruz. Depto. 3.
11|12|F|30665|11|12

ANTISISMICA 2 plantas, 3 dormitorios, garaje, Barrios Empleados de Comercio. Anticipo 50.000.000. Saldo convenir. José Fco. Moreno 1575, Ciudad.
11|12|F|34144|12|12

BODEGA 350.000 litros, con implementos, 4.000 mts. terreno, sobre asfalto. T. Burgos 334. Las Heras. 11|12|C|054|11|12

BARRIO Santa Ana, regio chalecito, 2 dormitorios alfombrados, placard, hermosa cocina comedor y demás, nuevo vendo. Pesos 500.000. Saldo convenir. Gran oportunidad. Minni. Bandera de los Andes 2829.
11|12|F|34193|11|12

COMPRO casa urgente, antisísmica, todos servicios, pavimento. Contado 50%, saldo corto plazo. - Provivienda. Perú 1214. - Teléfs. 255813 - 258054.
9|12|C|156|11|12

COMPRO urgente casa tres dormitorios y dependencias, 5ta o 6ta. sección, $ 180.000.000 m|n. contado. Poste Restante diario LOS ANDES: A. G. L. (18).
9|12|C|484|11|12

CASA céntrica, 3 dormitorios, escritorio, cuatro baños, planta baja, pieza servicio, garaje patio. Facilidades dos años. Jorba Inmobiliaria. España 1248 Of. 11. T. 253595. 10|12|F|34009|11|12

COMPRO casa plan Banco, dispongo m$n. 80.000.000. Llamar teléfono 225310.
11|12|T|9735|11|12

CASA quinta vendo a 7 cuadras centro Maipú, 2.500 m2. terreno parquizado, arbolado, frutales - Recibo casa en Guaymallén 9 de Julio 1790. T. 218499 y 262087.
11|12|C|037|11|12

CASA antigua buen estado p|vivir, s|Clark, 5ta. Sección, amplio terreno al fondo. T. $ 960.000 con facilidades. Gómez Mansilla. - Chile 838. Mendoza. T. 290585.
11|12|F|34054|11|12

CASA p|depósito, familia, etc. Ituzaingó y Córdoba, ciudad. - Amplios ambientes, c|16 mts. frente. T. $ 850.000 c|facilidades. Gómez Mansilla. Chile 838. - Mendoza. T|290585.
11|12|F|34060|11|12

CASAS: Beltrán Godoy Cruz, dos dorm. $ 140.000.000; Dptos. centrales desde $ 250.000.000; Av. San Martín, 1 ambiente, pesos 110.000.000; galpón s|terminar s| San Martín, Las Heras, pesos 82.000.000; lote Bº Calise, residencial 15 x 30 $ 30.000.000 contado. Canizo Puebla. T. 247949.
11|12|F|34068|11|12

CASA 2 dormitorios, d|dependencias, 6ta. Sección vendo. Total $ 650.000. Contado $ 350.000; saldo 18 meses. - Pedro Molina 91. Mendoza.
11|12|C|992|11|12

COCHERA, vendo en ciudad, pesos 130.000. J. Cecco. Colón 617. Mza. T. 243330 11|12|F|34121|11|12

COMPRO casa mixta, urgente, Guaymallén, Las Heras, Godoy Cruz. Minni. Tel. 261644
11|12|F|34185|11|12

CASA sobre calle Rioja, todo servicio, $ 500.000 y facilidades. T. 215085. 11|12|T|9757|12|12

CASA Av. San Martín, ideal pequeña clínica, sindicato, numerosa familia. Americana, living comedor, 4 dormitorios, 3 consultorios y dependencias. Contado y facilidades. - Informes: Mengoni, Colón 428. T. 246295.
11|12|F|34205|11|12

COCHERAS vendo. - Informes: Mengoni, Colón 428. T. 246295.
11|12|F|34206|11|12

CASA antisísmica en Godoy Cruz sobre Ricardo Rojas, living, 3 dormitorios, cocina comedor, baño instalado, garaje, patio y terraza. Vendo o permuto por casa amplia construcción mixta en Godoy Cruz. Informes Inmobiliaria Rúffolo. Salta 792. Godoy Cruz. T. 225571.
11|12|F|30677|11|12

COMPRO terreno chico en zona Industrial, pago contado. Teléf. 231958. 11|12|C|090|11|12

CHALECITO impecable, 3 dormitorios, 160.000.000. Antisísmica 2 dormitorios, 100.000.000; 6ª Sección, vendo. Ancor Inmobiliaria. Rioja 1356 - 259797.
11|12|C|032|11|12

CHALECITO Bº Santa Ana, living-comedor, cocina, 2 dormitorios, garaje, baño, patio, jardín. Impecable estado. Total $ 95.000.000. "Arenas Propiedades". Colón 484. T. 244790. 11|12|F|34169|11|12

CHALET categoría, Carrodilla, 8 mil metros, recepción, escritorio, comedor diario, cocina, garaje, 4 dormitorios, 2 baños, departamento p|huéspedes, casa p|caseros, galpón. Total $ 570.000.000. "Arenas Propiedades". Colón 484. T. 244790.
11|12|F|34168|11|12

DEPARTAMENTOS 5ta. Sección vendemos, ideal ubicación, entrega diciembre 1976, l|comedor, 2 dormitorios, patio. Proponga forma de pago. Godoy & Pelaia. Gutiérrez 585. T. 258543 - 251597.
10|12|F|33871|11|12

DESOCUPADA en Villa Nueva, casa antisísmica, seminueva, 3 dormitorios con placard, living comedor, baño instalado, cocina comedor, cochera, todo servicio. Contado $ 400.000, saldo 2 años. Jujuy 123 Cdad.
10|12|T|09721|11|12

DEPARTAMENTO a estrenar vendemos, 6ta. Sección, liv.-comedor, 1 dormitorio, coc.-comedor. T.: m$n. 85.000.000. Facilidades. Godoy y Pelaia. Gutiérrez 585. Teléfs. 258543 - 251597.
11|12|F|33975|12|12

DEPARTAMENTO 6ta. Sección: Living, 3 dormitorios alfombrados, 4 años construcción. Contado y facilidades. Casa 6ta. Sección: Living, 3 dormitorios, garaje, dependencias, fondo, $ 190.000.000. Facilidades. Paso de los Andes 3080.
11|12|C|983|11|12

DEPARTAMENTO compro a propietario, céntrico, frontal. 2 ó 3 dormitorios. Teléfono 258077.
11|12|C|009|10|12|12

DEPARTAMENTO Bº Bombal, 2 dormitorios, seminuevo, a la calle. T. $ 1.300.000. Cdo. total. Gómez Mansilla. Chile 838. Mendoza. T|290585.
11|12|F|34056|11|12

DEPARTAMENTO avanzada construcción, s|25 de Mayo, c|plaza Italia, 3 dormitorios y dependencias servicio. Cdo. $ 300.000 y grandes facilidades. Gómez Mansilla. Chile 838. Mendoza.
11|12|F|34057|11|12

DEPARTAMENTO a estrenar en Godoy Cruz metros YPF, living, cocina comedor, 3 dormitorios, baño, patio, jardín al frente. Vende Inmobiliaria Rúffolo - Parte contado, saldo en cuotas o plan banco. Informes: Salta 792. Godoy Cruz. T. 225571.
11|12|F|30675|12|12

EN SU TERRENO y en 30 días construimos su casa por tan solo $ 248.000. Colón 432. Rivadavia 665. Mendoza.
11|12|F|34115|11|12

EN BARRIO Bancario, c|Anzorena, antisísmica 3 dormitorios, liniyg comedor, garaje, 2 baños y dependencias. Vendemos c| facilidades. Córdoba 154. - Ciudad.
11|12|F|34138|11|12

EN GODOY CRUZ, entre San Martín y Colón, severamente residencial, casa chiche, única oferta, hoy vendo antisísmica impecable, 3 dormitorios, living, patiecito, ideal matrimonio joven. Contado $ 44.000.000 y facilidades. Total $ 88.000.000. Ferdería es lamentarse. San Martín 65, Ciudad. Tel. 292078. Cicchitti.
11|12|C|066|11|12

EN GUAYMALLEN, Bº Belgrano, antisísmica 2 dormitorios, comedor, terraza y dependencias. Total $ 60.000.000 m|n. Vendemos c|facilidades. Córdoba 154. Ciudad. 11|12|F|34135|11|12

EN SAN JOSE, antisísmica 2 dormitorios, living comedor, garaje y dependencias. Vendemos c| facilidades. Córdoba 154. Ciudad. 11|12|F|34136|11|12

EN GODOY CRUZ, c|Alvear, casa 3 dormitorios, garaje, 1 salón c|negocio despensa. Vendemos c|facilidades. Córdoba 154. Ciudad. 11|12|F|34137|11|12

ESTRENAR, departamento 6ta. Sección, living comedor, cocina, 1 dormitorio. Acepto plan banco. Informes: Mengoni, Colón 428. T. 246295.
11|12|F|34199|11|12

FINCA 10 hectáreas Corralitos, 2 parral, resto chacra, agua, casa, criadero aves, surgente, $ 350.000 y facilidades. Vende: Sánchez. - Teléfono 980408.
11|12|F|34079|11|12

FINCA en Tunuyán 60 Has., 17 con álamos, resto nivelado, 2 casas, pozo, tractor e implementos. $ 150.000 m|n. total. Vende: Giménez - 20 de Setiembre 261. Luján. 11|12|F|34077|11|12

FINCA 10 hects. con 7 hects. de parral muy bueno, pozo, casa antisísmica, Zona del Este, vendo Pedro Molina 91 - Mendoza. 141|12|C|992|11|12

GALPONES dueño vende, alquila. Parque Industrial Las Heras. Fuerza. Asfalto. Teléf. 240318.
11|12|C|873|12|12

¡GRAN oportunidad! Regio chalecito nuevo, barrio Santa Ana: Living comedor, 2 dormitorios, placares, baño, cocina comedor, garaje, jardín, patio embaldosado y churrasquera. Total, pesos 900.000. Contado, $ 500.000, saldo Banco y facilidades. Cabildo 433, Barrio Santa Ana, Guaymallén. 11|12|F|34184|11|12

GODOY CRUZ a mts. plaza, esquina 2 salones. Casa 2 dormitorios, departamento y dependencias. Contado y facilidades. Informes: Mengoni, Colón 428. T. 246295.
11|12|F|34198|11|12

GALPON 20 x 12, casa p|encargado, 2 salones, 350 x 6 c|uno, e| vehículo, amplia playa, fuerza, Villa Nueva, T|$ 1.000.000. Facilidades. Provivienda. Perú 1214.
11|12|C|053|11|12

¡INVIERTA! antes fin año hermoso lote 204 metros, con 11,53 frente, Montes de Oca junto San Ignacio, Godoy Cruz, $ 25.000.000, facilidades. Alfredo Baccarelli. San Martín 1070. - 291830. 11|12|C|078|12|12

INTERESADO directo vende departamento a estrenar, dos dormitorios, primer piso, frontal y terreno 210 mts., a tres cuadras terminal ómnibus. Tel. 290252.
11|12|C|062|11|12

INMOBILIARIA Díaz, compra casa, lotes, fincas, negocios con vivienda, para numerosos pedidos. Teléfono 215961. José Fco. Moreno 1575, Ciudad.
11|12|F|34146|14|12

"LOTES" y casas compre en "Benturino"... lotes y departamentos venda con "Benturino" - Colón 659. Teléf. 246927. (Martillero Lugones).
9|12|F|33501|13|12

LOTE 5ª sección 1.000 m2. Total 280.000.000. Propietario. Teléfono 293099.
7|12|C|152|13|12

LUJAN casa antisísmica, 3 dormitorios, dependencias, $ 300.000 y facilidades. Vende: Sánchez. Teléfono 980408.
11|12|F|34078|11|12

LUJAN vendo 3 casas antisísmicas 320, 160 y 120 metros, cubiertos sobre terreno de 500 m2. cada una y lote 700 m2. todos servicios. Departamento en Mendoza, 20 de Setiembre 261. Tel. 980594. Luján.
11|12|F|34076|11|12

LOTE Trapiche s|J. V. González, esquina. T. 204 m2. Gómez Mansilla. Chile 838. Mendoza. Teléf. 290585. 11|12|F|34055|11|12

LOTE p|industria chica, depósito, corralón, guarda de camiones, etc., s|ruta 40, Carrodilla, 4.600 m2. Gómez Mansilla. Chile 838. Mendoza. T|290585.
11|12|F|34058|11|12

LUJAN, lotes varios, muy céntricos. Gómez Mansilla. Chile 838. Mendoza. T. 290585.
11|12|F|34059|11|12

LOTES vendemos: Dorrego cerca Costanera: 20 x 50; Godoy Cruz: 336 m2., 247 m2. (esquina), 500 m2.; 6ta. Sección: 260 m2.; La Floresta: 200 m2.; Benegas: 4.000 m2.; Coquimbito: 1 hectárea. Godoy y Pelaia. Teléfonos: 258543 - 251597.
11|12|F|33979|12|12

LOTE Guaymallén, 200 metros, pesos 65.000 y facilidades. Teléfono 215085. 11|12|T|9757|12|12

LOTE 12 x 19, Martínez Rosas, 6ª, T|$ 85.000. Provivienda. Perú 1214. 11|12|C|053|11|12

LOTE en G. Cruz, 13m. x 11m., buena ubicación, contado pesos 100.000. Rev

CAMPO DE CRIA EN SAN LUIS Excelente campo de cría sobre la Ruta 188 al Sur de la Provincia de San Luis. Total 7.500 Has. Divididas en 6 potreros con buenos pastos naturales, alambrados en excelente estado, dos molinos, una perforación, seis aguadas, casa patronal, dos casas obreros, tres puestos, luz eléctrica, manga, brete y corrales de encierro.

CONTACTO 9 DE JULIO 1221 - MENDOZA

11|12|F|34098|11|12

FERRETERIA INDUSTRIAL

HERRAMIENTAS - BULONERIA - MECHAS
MACHOS - ESTOPA - MAQUINAS SOLDAR
SIERRAS - TALADROS Y ELECTRODOS

CAMBER

BONASERA Y RAMOS S.A.

SALTA 2869 - Tel. 257158 - MZA.

4|12|F|4|12

VENDE URBANA INMOBILIARIA

GRAN MANSION con 540 mts. cubiertos, 4 dormitorios, 3 baños, dep. serv., garaje 3 autos, 1.500 mts. de parque, pileta de natación, calefacción central, carpintería de cedro, pisos de mármol y alfombras. Total 1.100 millones. Es a estrenar.

CASA a estrenar en Av. Acceso, finísimos detalles de terminación, 3 dormit., 2 baños, etc., etc. Total 320 millones.

CASA en Sexta Sección, 3 dorm., toilette, baño, escritorio y garaje. Total 180 millones.

CASA antisísmica, gran liv. com., com. diario, cocina, garaje, patio y dependencias. Total 175 millones.

CASA en 6ª Sección, l/comedor, cocina com., 2 dormitorios, garaje y gran jardín, bien amplio. Total 165 millones contado.

DEPARTAMENTOS a estrenar en 6ª Secc., todos de 3 dorm., 1 y 2 baños, con cochera cubierta. Buenos detalles de terminación. Financio.

DEPARTAMENTO frente plaza céntrica, 3 dorm., 2 baños, dep. de servicio, etc. Total 245 millones. Excelente terminación.

LOTES en Chacras de Coria, distintos precios.

LOTES para industria en Remedios de Escalada, Dorrego.

TRATAR:

9 DE JULIO 315 - Bº BOMBAL

11|12|C|946|11|12

NYLON - TEFLON
EN BARRAS Y PLANCHAS
AYLES
SAN MARTIN 419

FINCAS VENDO

La Primavera, 9 Has., abundante agua, pozo, 2 casas, parral mezcla viña tinta, chacra. Otra, 3 Has., abundante agua, ideal para chacra. - Pizarro B-32 Bº Arredondo, Dorreño.

11|12|F|34162|11|12

ORO

MONEDAS ANTIGUAS
$ 720 gr. Joyería MARTINEZ
San Martín y Alem - Gral. Rosso Local 9 (nueve). 9|12|C|561|11|12

CLUB MENDOZA DE REGATAS

NECESITA PERSONAL TEMPORARIO DE INTENDENCIA

Presentarse en la secretaría del club.

11|12|F|34053|11|12

A ESTRENAR

Centro Ciudad. Departamentos de 1, 2 y 3 ambientes. Cocina, baño, p/eléctrico, ascensores. - Vende: —J. CECCO— COLON 617 MZA. - 243330

11|12|F|34112|11|12

TRACTOR VIÑATERO

B./estado compro. Motor eléctrico, 75 H.P., c/nuevo vendo, part. San Martín 1225 G. Cruz. Tel. 220125.

11|12|C|076|11|12

ORO

Joyería BASSO
PAGO $ 730 Gr. Of.
RESCATO POLIZAS
SAN JUAN 1359

9|12|C|490|15|12

100.000 Botellas

DE 1 LITRO
TAPA ROSCA - VENDO
Ituzaingó 2925 - T. 216530

10|12|T|9729|11|12

SILVIA S.A.C.I.F.

Necesita Oficial Mecánico

CON EXPERIENCIA EN FABRICA DE CONSERVAS

Presentarse en: RODRIGUEZ PEÑA Km. 6½

11|12|F|34107|11|12

LATAS - CHAPAS

CARROCERIA COMPRO, PAGO AL CONTADO $ 250.- Kg. PRENSA LAS HERAS: SAN MARTIN 3133 - LAS HERAS TEL. 230448.

11|12|F|34177|14|12|A

ORO

COMPRAMOS

Supero Cualquier Oferta 24 k. - 18 k. de $ 750.- hasta 360 pesos

9 DE JULIO 1455 - Of. 3 (Frente Arteta)

9|12|C|546|14|12

400 Kg. DE ESENCIA DE FRUTILLA

(Origen Homps). Vende importante empresa alimenticia. Recabar informes y muestras a: C. C. 53 - Suc. 13 - CAPITAL FEDERAL.

11|12|F|34181|11|12

Poliestireno Expandido, Caños de Luz y Materiales Eléctricos y Electrodos

DIME S. A. - JULIAN BARRAQUERO 150 - TELEFONO 244952

11|12|F|34117|11|12

Oficina Céntrica Ideal Profesional

Teléfono - Baño - Moblaje - Local en Alquiler - Contado y Facilidades. - JOSE F. MORENO 1575 - CIUDAD.

11|12|F|34108|11|12

JUBILADO

AYUDANTE DEPOSITO Y LIMPIEZA PARA IMPORTANTE EMPRESA

DIRIGIRSE POR CARTA MANUSCRITA A Sr. GERENTE - POSTE RESTANTE — DIARIO LOS ANDES - Nº 10

11|12|F|34110|11|12

COMPRO PULIDORAS

DE 5 H.P. R.P.M. 2.800
PAGO BIEN
Y. CORREA 172 - TEL. 216531
De 8 a 21 hs. Preguntar Sr. Viazzo

11|12|C|997|12|12

NECESITO DOS MODISTAS

de alta costura, especialistas en trajes de novias y dos aprendizas modistas adelantadas.
TELEFONO 216818

11|12|C|994|11|12

VENDO CONTADO
JUEGO SILLONES ESTILO MORRIS

SIN USO - PRECIO FABRICA
Sr. MONTENEGRO
TELEFONO 218138

11|12|C|975|11|12

REGALO

Juegos living cama 6.900 - Modulares 5.500 - Mesas 1.500 - Sillas 400 - Camas 1.500 - Colchones 850 Escritorios, Cocinas, Dormitorios. Comedores - LOS PINOS - Las Heras Esq. Perú.

5|12|C|482|11|12

Casa Vendemos

En San José, Guaymallén, de material, tres dormitorios, living comedor, cocina, baño, garage, patio. Facilidades.
RUGGERI GALDEANO
J. F. Moreno 840 - Teléfono 245934

11|12|C|998|12|12

VENDO

PLAN ROMBO
TORINO RUTHIER
TELEFONO 246777

11|12|C|047|11|12

VENDO CAMION BEDFORD

Modelo 62, motor 65. - Tratar: Francisco de la Reta 422. San José.
TELEFONO 258454

11|12|T|9739|11|12

ALMACIGO DE TOMATE

DE PRIMERA CALIDAD VENDO
SAN MARTIN SUR 709
GODOY CRUZ

11|12|F|34090|11|12

AVISOS CLASIFICADOS

(Viene de la Pág. anterior)

Compra y Venta de Automotores y Cubiertas

AUTOMOVILES compro modelo 60 en adelante, pago contado. San Miguel 1885, L. Heras 9|12|C|606|18|12

APURADISIMO líquido Cupé Torino 1973; Peugeot 1965; Jeep 1960; Camioneta Peugeot 1969; Mercury 1951; Chevrolet 1939. Lamadrid 336. Cdad. T. 243820. 11|12|C|023|11|12

AMBULANCIA particular completa Rambler 1964, boca pescado, vendo o permuto. Remedios Escalada 467. Dorrego. 11|12|C|061|11|12

AQUI Rivadavia 25, Godoy Cruz, vendo, permuto, Fiat 128-72, Rally Sport 70, Renault 6-70, Fiat 600 y 1.100 69-61. Facilidades. 11|12|F|30680|11|12

APROVECHE vendo IKA 65, camioneta, chasis largo, baratísima. Paso de los Andes 1382, Ciudad. 11|12|C|050|11|12

CAMION Chevrolet 1946, con volquete, toda prueba vendo, recibo chatita Ford A o coche. Cnel. Plaza 651. 10|12|T|11|12

COMPRO Cupé Torino o GTX, entrego Valiant II impecable, saldo convenir. Alvear 2235, Godoy Cruz. Villa Jovita. 11|12|F|34022|11|12

COMPRO unidades usadas, modelo 62 en adelante. Buenos Aires 344, Mza. 1|10|F|31470|Pte

DIGUENAL Perkins 102, compro. TE. 245746. 5|12|C|480|11|12

COMPRO Fiat 1.500-1600, Peugeot, Ika, Citroen 66/72, pago total efectivo. Entre Ríos 208. 10|12|C|765|11|12

CAMIONETA Chevrolet 66, vendo. Benavente 4457. Villa Nueva. T. 261155. 10|12|F|33940|11|12

CITROEN 2-CV 66, vendo. Benavente 4457. Villa Nueva. Tel. 261155. 10|12|F|33942|11|12

COMPRO Fiat "600" o Citroen, pago contado. Sr. Aruani. Bandera de los Andes 388. San José. 11|12|F|34036|12|12

CITROEN 68 en adelante, compro contado a particular. Teléfonos 250277 - 225955. 11|12|C|966|11|12

CAMION Mercedes Benz carrozado 6.600 como nuevo; contra-alto vendo. Tratar: Lavalle 154, Maipú. Ozamis 1400. Gutiérrez. 11|12|F|34091|15|12

CAMION Bedford 57, motor 65 nuevo, camión Ford 46, Ford 58 coche, Peugeot 504 mod. 70, motor Peugeot completo, listo colocar. Avellaneda 630. - Villa Nueva. 11|12|F|34190|11|12

COMPRO moto hoy, pago contado, urgente. Teléfono 261644. 11|12|F|34188|11|12

COCHE Renault 4-L 1967 y Dauphine 1961, impecable, vendo, facilidades. Minni - Bandera de los Andes 2829. 11|12|F|34187|11|12

CAMIONETA Chevrolet 1965 y Rastrojero naftero 1953, vendo, facilidades. Minni - Bandera de los Andes 2829. 11|12|F|34186|11|12

CAMIONCITO Hanomag, impecable, particular $ 100.000 y facilidades, permutas - Tel. 262986. 11|12|F|14383|11|12|D

CAMION Dodge 1964, volquete. Oportunidad. Recibo camioneta. Teléfono 220800. 11|12|F|30679|11|12

COBERTURA Peugeot vendo, permuto por mercadería. Matienzo 1137, Godoy Cruz. 11|12|C|070|11|12

CAMIONETAS Fiat 1971 y Peugeot 1969. - Vendo facilidades. Rivadavia 25, Godoy Cruz. 11|12|F|306844|12|12

CAMIONETA Dodge 66, recibo permuta, motor garantido, financio, Olegario V. Andrade 641 Cdad. 11|12|C|082|11|12

CAMIONETA Mercedes Benz 54 a toda prueba, permuto, financio. Olegario V. Andrade 641, Cdad. 11|12|C|082|11|12

CAMIONES Mercedes Benz y Chevrolet 6500, con motor Bedford chico, una joya, Olegario V. Andrade 641. 11|12|C|082|11|12

CHEVROLET RS 71 vendo. Benavente 4457. Villa Nueva. Tel. 261155. 10|12|F|33936|11|12

CHEVY S.S. 71-72 compro. Entrego Fiat 1600-70, diferencia a convenir. Corrientes 42. Maipú. Desde 15 horas. 11|12|F|34084|11|12

CHEVROLET 40 coche, vendo facilidades. San Martín 2764. - Las Heras. 11|12|C|033|11|12

CHEVROLET Special 1969, una joyita, permuto, financio, Olegario Andrade 641, Cdad. 11|12|C|082|11|12

DUEÑO vende Ami 8, Mod. 72, Vicente Gil 371. 11|12|C|094|11|12

ESTANCIERA IKA 57, en perfecto funcionamiento, Permuto, Financio. Olegario V. Andrade 641, Ciudad. 11|12|C|082|11|12

FORD Falcon 1964 original fábrica vendo. Aceptaría permuta. Clark 422, Cdad. 11|12|C|038|11|12

FIAT 1500 - 65 particular vende $ 90.000, muy bueno. - Mitre 1453, garaje. 9|12|C|458|11|12

FIAT 125 1973 seminuevo vendo, permuto. Entre Ríos 208 Dto. A. 10|12|C|765|11|12

FIAT 600 66, vendo. Benavente 4457. Villa Nueva. Tel. 261155. 10|12|F|33938|11|12

FIAT 1500 65, vendo. Benavente 4457. Villa Nueva. Tel. 261155. 10|12|F|33944|11|12

FIAT 1500 - 69, azul, impecable, urgente, total $ 128.000, acepto permutas. Bandera de los Andes 4507 - Esq. Higuerita - Frente barrio Santa Ana. 11|12|F|34192|11|12

GORDINI 66, vendo. Benavente 4457. Villa Nueva. Tel. 261155. 10|12|F|33946|11|12

GORDINI (2) 64, vendo. Benavente 4457. Villa Nueva. Tel. 261155. 10|12|F|33949|11|12

GLADIATOR 66 con cúpula para chapista mecánico, vendo. Pedernera 527, San José. 11|12|C|059|11|12|D

GORDINI 65, F.W. 62, Borgward 56 y camioneta Ford 60. Permuto. Bra. de los Andes 4343. Villa Nueva. Glién. 11|12|F|34159|13|12

JEEP 61, chasis largo panorámico vendo urgente. Lemos 3086. Barrio 4 de Junio, Tel. 251747. 11|12|T|9745|11|12|D

MERCEDES Benz 1112 con volquete, estado impecable. Vendo. Colón 680. Godoy Cruz. 11|12|F|30622|11|12

MERCEDES Benz rural motor desarmado, vendo o permuto mayor valor. Pedernera 527, San José. 11|12|C|059|11|12|D

N.S.U. Prinz 60, motor reparado, a toda prueba. Recibo permuta. Financio. Olegario V. Andrade 641. Ciudad. 11|12|C|082|11|12

OFERTA Estanciera IKA-57, total $ 28.700. Entre Ríos 125, Ciudad. 11|12|C|057|11|12

PEUGEOT 403 1962 flamante equipado, precio total $ 98.000. Facilidades. Entre Ríos 208 Dto. A. 10|12|C|765|11|12

PEUGEOT 403 - 61, vendo. Benavente 4457, Villa Nueva, Tel. 261153. 10|12|F|33932|11|12

PEUGEOT 404 - 67, vendo. Benavente 4457, Villa Nueva, Tel. 261155. 10|12|F|33934|11|12

PICK-UP Chevrolet 1975 vendo contado y 20 cuotas. Ituzaingó Nº 875. Trapiche. Godoy Cruz. Teléf. 225325. 11|12|C|947|11|12

PEUGEOT "504" 1971, Chevrolet RS 1970, Peugeot "404", 1967|64, Dauphine 1964, Jeep 1961|59, camionetas Chevrolet 1971, Dodge D-100 1967, Ford F-100 1965. - Vendo, permuto, facilidades. - "Aruani". Bandera de los Andes 388. San José. 11|12|F|34034|12|12

RENAULT R-12, 0 Km., vendo, contado o permuto. Av. España 808 - Piso 6º - Mendoza. 4|12|F|32563|Pte.

R.A.S. modelo 70 vendo. Tucumán 447, Ciudad. 11|12|C|034|11|12

RANCHERO 1973, impecables condiciones, vendo. - Almirante Brown 865. Godoy Cruz. 11|12|T|9730|12|12

RENAULT 6 71, único sin detalle, vendo, permuto. Lavalle 333. - Cdad. 11|12|C|070|11|12

RASTROJERITO 56, muy buen estado. Vértiz 412, G. Cruz. 11|12|F|30678|11|12

RENAULT Dauphine 1961, vendo. Contado únicamente. San Lorenzo 338. 11|12|C|081|11|12

RASTROJERO 61, a toda prueba, cubiertas nuevas. Permuto. Financio. Olegario Andrade 641. 11|12|S|082|11|12

TRACTOR Fiat 411 sin motor. - Vendo. - Pedernera 535, San José. 11|12|C|059|11|12|D

VENDO cocker spaniel de un mes. Cayetano Silva 915. Barrio San Ignacio. - Godoy Cruz. Tel. 225884. 11|12|C|007|11|12

VENDO casilla rodante a terminar y repuestos usados de automóvil. Tomas Guido 2140, Las Heras, Barrio Pellicier, Lucero y Bravo. 9|12|C|606|11|12

VENDO camioneta Ford 38 pesos 16.000, contado y facilidades. Alvear 1235 G. Cruz. 10|12|T|9710|11|12

VENDO motor Mercedes Benz naftero con caja. Luzuriaga 821 Mza. 10|12|C|710|711|12|12|D

VENDO Gordini 64 encamisado a nuevo. Luzuriaga 821 Mza. 10|12|C|710|711|11|12|D

VENDO Fiat 600 1973 seminuevo, equipado, precio oportunidad. Montecaseros 1405. 10|12|C|705|11|12

VENDO de particular a particular: Fiat 600 mod. 1974 $ 180.000 al contado. Salta 1576. Ciudad. 11|12|C|008|12|12

VENDO camioneta Chevrolet Apache, seminueva, doble cabina, o permuto por Ford 350. Pueyrredón 527. Ciudad. 11|12|T|9737|11|12-D

VENDO Rambler Ambassador, modelo 62 $ 6.500 m|n. contado. Honorio Barraquero 168, Godoy Cruz. 10|12|C|972|973|11|12|AD

VENDO Citroen chocado mod. 69. Perú 2108, Dpto. 59. Tel. 253293. 11|12|C|867|11|12

VENDO carrocería Dodge 1.500 y cabina de Baqueano completa, San Martín 3182, Ciudad. 11|12|C|865|11|12

VENDO chata Ford-A mod. 1931 en buen estado. Tratar: Tucumán 665, Dorrego. 11|12|C|866|12|12

VENDO Opel 1975. Tratar únicamente de mañana, Paso de los Andes 864, Godoy Cruz. 11|12|C|863|11|12

VENDO Gilera Spring modelo 72. Alberdi 221, Ciudad. 11|12|C|935-36|12|12|D.

VENDO equipo Mercedes Benz 1114 año 1973 con acoplado 2 ejes; año 1974, en perfecto estado, a la mejor oferta. Las Heras Nº 1835. Guaymallén. 11|12|C|951|14|12

VENDO: Motoneta Siambreta 125 standard. Luzuriaga 64. Godoy Cruz 11|12|C|000|11|12

VALIANT IV-67, mendocino, particular vendo, única mano muy buen estado, contado y facilidades. Horario de comercio. - San Martín 1672, local 14, Mendoza, Galería Ruffo. Tel. 253932 señor Bora. 11|12|F|34191|11|12

VENDO Citroen 75, 0 km. Rebaja hasta $ 8.000.000. Barrio Infanta 4º Barrio Ferroviario, manzana 19, casa 26. Sr. Gómez. 11|12|C|74|13|12

VENDO Rambler m|65 impecable. Patricias Mendocinas 1585. S. José. 11|12|C|070|11|12

VENDO Siambretta 125 cc. de Lujo. Verdaguer 345. Barrio Parque, Godoy Cruz. 11|12|C|073|11|12

VENDO un casco Renault, un block, caja, cigüeñal, radiador y demás accesorios. Patricias Mendocinas 2357. San José. 11|12|F|34158|11|12

VENDO Dodge 1500, modelo 72, impecable. Tel. 226426. 11|12|F|30661|11|12

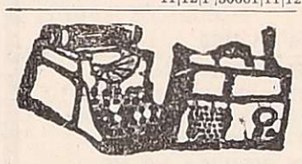

VENTAS VARIAS

A PRECIOS increíbles, estanterías Morwin, mostradores vitrinas. (Amplias facilidades). Alto S.R.L. San Martín 520, G. Cruz. Teléfono 220308 Mendoza. Agencia, Luján. Balcarce 188. 19|9|F|92563|Pte.

A OFERTAS: Estanterías metálicas, mostradores carniceros, variedades en vitrinas, góndolas, exhibidores, bodeguitas, canastos, revisteros, escaleras metálicas, guardarropas, balanzas, sillas. Facilidades. - Petazzi Hnos. Ituzaingó 2454. - Teléfono 251406. 4|12|C|240|12|12

BALANZAS abanico, armarios metálicos, juegos peluquería hombre, motores 1|4, mesones, mesas, escritorios, mostradores, radiocombinados, máquina coser, aparadores americanos, alacenas metálicas, artículos varios. Precios ocasión. Corone Paza 63 Ciudad. 11|12|F|34211|11|12

A PRECIOS económicos, cerquita de su hogar, directamente de fábrica, fideos semolados, alfajores, galletitas, oferta kg. 25,00, pasas de uva, fruta abrillantada. Pedro Molina 638. Guaymallén. 8|12|C|242|14,12

A TRAJES, vestidos, pantalones, camas, colchones. San Lorenzo 1797, barrio Sarmiento, Guaymallén. 9|12|C|466|15,12

AMPLIFICADORES estereofónicos para Car-Stereo, tocadiscos, grabador, micrófono, Primera marca, garantizados, 14 watts $ 7.000. 20 watts $ 8.500. 50 watts $ 11.000. 100 watts $ 16.800. Bandejas, Baffles, parlantes. Facilidades. Galería López, Godoy Cruz esq. Lavalle. Guaymallén. 10|12|C|689|12|12

ALMACIGO tomate INTA, de 1ª Sr. Savina. Lamadrid 525. Luján. 11|12|F|34074|12|12

APURADISIMO, líquido dos juegos de living nuevos. Lamadrid 336. Ciudad. 11|12|C|023|11|12

APROVECHE combinado de pie Winco $ 450.000. Perú 790. Ciudad. Horario comercio. 11|12|F|34023|11|12

ATENCION: vendo mesas, aparadores, roperos, sillas, puertas, ventanas, camas, colchones. Beltrán 332. G. Cruz. 11|12|F|34142|11|12

ATENCION: Regalo perritos, gatitos. Beltrán 332. G. Cruz. T. 245391. 11|12|F|34141|11|12

BALANZAS, heladeras, estanterías nuevas, usadas. Bianchi legítima. Tel 251749 S. Martín 2614 11|7|F|75073|Pte

BLOCKS para construcción prensados y vibrados. Aproveche precios promocionales. Mitre 3480. A 1 cuadra Zanjón Los Ciruelos. Ciudad. 10|12|C|819|16|12

BIANCHI legítima, balanza, hornos, etc. Directo fábrica. Teléfono 243280. 11|12|F|34189|11|12

CORTINAS americanas, fabricación y colocación inmediata. T. 216489 - 220453. 2|12|C|743|4|1

COMPRESOR monofásico ½ caballo, con soplete, $ 16.000 contado. Remedios Escalada 2899. Dgo. 10|12|T|09725|11|12

CACHORRITO Pekinés fino vendo. Hungría 800. Godoy Cruz. 11|12|C|937|12|12

COMPRESOR vendo, recibo motoneta, auto, mayor o menor precio. Coronel Díaz 176. Las Heras. 11|12|C|045|11|12

CALCULADORA Cifra 111 con impresión, sin uso. Vendo hoy. San Lorenzo 151. Cdad. 11|12|C|860|11|12

COCINA industrial nueva vendo, permuto por mercadería. Espejo 592. Las Heras. 11|12|C|079|11|12

DORMITORIOS, comedores, living, jardín, juegos muy bonitos. Espejos, cristales gigantes, elevadores voltaje, artículos varios. Precios ocasión. Coronel Plaza 63. Ciudad. 11|12|F|34212|11|12

DETERGENTE al 15% en botellas plásticas de un litro. 350 cajas x 12 unidades, vendo o permuto. Precio muy conveniente. Tratar en: 9 de Julio 2734. Ciudad. 11|12|C|075|11|12

ESTANTERIAS metálicas modulares, exhibidores. Financiación Fábrica. 9 de Julio 1733. Teléfono 216535 8|12|F|20036|Pte

HELADERAS familiar televisores, roperos, cómodas, toilettes, camas turcas, provenzales, americanas, cuchetas, etc. Mesas luz, vitrinas, comedor, colchones, bicicletas, cocinas, lavarropas calefones, ventiladores, baúles y toda clase artículos hogar, precios ocasión. Coronel Plaza 63. Ciudad. 11|12|F|34210|11|12

LIMADORA alemana automática a polea, vendo, usada, en buen estado. San Martín Sur 80. Godoy Cruz. 221087. 10|12|F|33912|11|12

LIQUILO máq. coser, dormitorios, ventilador, camas, artículos del hogar. Corrientes 452. Ciudad. 11|12|C|012|14|12

LAVADORA de agua 40 kilos de ropa con automático de marcha y motor. Centrífuga de 10 kilos con motor y caldera de tintorería, vendo o permuto con facilidades. Río Plomo 811, 2º Bº Trapiche. G. Cruz. Mza. 11|12|F|34026|11|12

LIVING modernos, diseños exclusivos, vendemos a menos del costo. Belgrano 1869. G. Cruz. 11|12|F|30666|13|12

MATERIALES demolición, zinc primera clavadura, alfajías, soleras, pisos machihembrados, baldosas, rejas, ladrillos, etc. Costanera 500. Guaymallén. 26|11|F|29315|11|12

MAQUINAS escribir 5.900; calcular 2.300, garantidas, veinte cuotas. Tel. 215964. 8|12|C|32|14|12

MAQUINA coser Kopp, Husqvarna, otra portátil. Bromberg vendo. - Clarck 262. 9|12|C|565|11|12

MUEBLES de cocina de lujo, mesadas todo tipo, piletas, cocinas, lavarropas. Compare precios, facilidades. Alberdi 143. Ciudad. - Tel. 257317. 9|12|C|559|7|1

MOTOR vendo, 2½ caballos Villa, nuevo, agrícol, querosén, gas-oil. 9 de Julio 1820. 2º piso. Hoy todo el día. 11|12|F|34067|11|12

RIPIO arena 169 m3. - J. Marmol 184. Tel. 245746. 5|12|C|480|481|11|12 D

SE HACEN placares y modulares a medida. (Hay dormitorios en existencia). Confraternidad Ferroviaria 585. - Altura Videla Castillo 3100. Teléfono 253931. 11|12|F|33965|11|12

TECHO de zinc con soleras a desarmar vendo. Pedro B. Palacios 1160, Ciudad. 10|12|C|714|11|12

TELEVISOR $ 290.000 funcionando perfectamente, vendo. Salta 2942. Cdad. 11|12|F|34024|11|12

URGENTE vendo todos mis muebles. Espejo 52, planta alta. Las Heras. 11|12|C|982|11|12

VENDO piano alemán, oportunidad. 9 de Julio 2462, Ciudad. 9|12|C|494|11|12

VENDO billar. - Artigas 574, San José, Gllén. 10|12|C|696|12|12

VENDO pinotea, rollizos y chapa de una sola clavadura. Corrientes 1160. Las Heras, nace San Luis al 400. 11|12|C|042|11|12

VACAS Holando vendo, 3, con crías, muy baratas, por cambio. Maza 186. Gutiérrez. 11|12|F|34081|12|12

VENDO heladera vitrina de 2 mts. Avda. España 198, Cdad. 11|12|T|9756|11|12

VITRINA vendo. Tratar de 14 hs. en adelante. Joaquín V. González 235, Dpto. 1. 11|12|C|69|11|12

VENDO demolición de bodega. Colón 1407, San José, Guaymallén. 11|12|C|71|15|12

VENDO 1 pluma de 10 metros, 3 rondanas sobre bujes, estado seminueva. Cervantes 2117, G. Cruz. 11|12|T|9743|11|12

VENDO máquinas de carpintería: tupí, garlopa y cepilladora. Belgrano 1869. G. Cruz. 11|12|F|30669|13|12

2 REJAS para portón antiguas, muy bonitas. Rioja 2211. 10|12|C|692|11|12

100.000 botellas de 1 litro, tapa rosca. Vendo. Ituzaingó 2925. T. 216530. 10|12|T|09729|11|12

Compras Varias

"A.A." AMITRANO - Martillero, Tel. 247711. Aristides Villanueva 332, ofrezca muebles, antigüedades, maquinarias, artículos generales. Pagamos mejor. Anticipamos dinero 9|6|F|12224|Pte

A BENTURINO, Martillero. Telef. 248730 y 244335. Av. Colón 669. Ofrezca muebles, antigüedades, artículos de hogar. Anticipo dinero. 2|1|F|7828|Pte

A SELLA Martilleros Tel 247447 Tiburcio Benegas 776 ofrezca muebles artículos hogar máquinas usadas - Dinero en el acto 11|2|F|36991|Pte

A TRAJES, sacos, pulóveres, camisas, pantalones, cocina garrafa, bicicleta, colchones, Tel. 262324, Guajardo. 9|12|C|466|11|12

COMPRO contado motores eléctricos, amoladores, compresores, soldadoras. Bobinados rápidos. San Martín 359 - Las Heras. 28|11|C|460|31|12

COMPRO comederos para pollos parrilleros. T. 254540. 11|12|C|948|11|12

COMPRO metales, chatarras, vehículo para desarme, maquinarias. Teléfonos 261743 - 262172. 11|12|F|14384|22|12|D

TELEVISOR, tocadisco, grabador. Cualquier estado. Colón 357. - Teléfono 243006. 10|12|C|792|12|12

VEHICULOS en desuso, cualquier marca y estado. Maquinarias en general. Compro al contado. Ituzaingó 2925, T. 216530, Mza. 10|12|T|9729|11|12

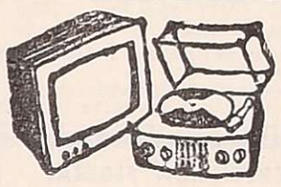

Combinados, Cambiadores y Televisores

CAMBIE el tubo de su televisor y páguelo a crédito Garibaldi 374 Teléfono 243066 10|8|F|81631|Pte

COMBINADOS, televisores, todas marcas repara Electrogar T.V. Tel. 255765. 11|11|C|941|15|11

Ocupaciones Varias Pedidas

A TAQUIDACTILOGRAFA competente, buena presencia, no mayor 30 años, buen sueldo. - Presentarse hoy, de 9 a 19 hs. 9 de Julio 1257, 9º piso, Of. 97. 11|12|T|09747|11|12

A REPARTIDORES que deseen anexar línea galleta con apoyo publicitario. Buenos márgenes. Tratar en: 9 de Julio 2734, Ciudad. 11|12|C|075|11|12

APRENDA soldadura, torneria, cursos prácticos. Fundación E A. G. Juan G. Godoy 969, (altura calle Dorrego al 500). Guaymallén. 5|12|C|517|11|12

CURSO práctico máquinas, herramientas. Lo capacita para ingresar taller metalúrgico, industrial o independizarse. Fundación E.A.G., Juan G. Godoy 969, (altura calle Dorrego al 500). Guaymallén. 5|12|C|517|11|12

CADETE necesito, efectivo o ½ día de trabajo. Frigorífico Antonichelli. - Mercado Central. Locales 8 - 9 - 10. 10|12|T|9708|11|12

CORTADORES de carne necesito con experiencia, efectivo o ½ día. Frigorífico Antonichelli - Mercado Central. Locales 8-9-10. 10|12|T|9708|11|12

CAMISERAS, prácticas en cargazón. Presentarse con documentos de identidad y preferiblemente con muestras, en San Juan esq. San Luis, (Mza.) Trabajo permanente. 10|12|F|33953|11|12

CORTADOR de carne necesito trabajo efectivo buen sueldo. Tratar España 1121, Local 3. Teléfono 231838. 11|12|C|030|11|12

COSTURERA, tapicera, necesita fábrica de living. Libertad 1282. Guaymallén. Mendoza. 11|12|T|9737|11|12

COMPOSTURERO competente de calzado se necesita uprgente. - Rivadavia 258. Ciudad. 11|12|C|847|11|12

ENCARGADO atención tractores D.8 y cargadora 966 con experiencia: necesito para provincia de San Juan. Tratar: C. Pellegrini 1697, G. Cruz. 9|12|F|33680|13|12

FABRICA de muebles Rotna necesita oficiales muebleros, talladores y torneros. Matienzo 2200 - San José. Nace al 200 de Pedro Molina. 10|12|T|09718|12|12

HORNERO competente necesita confitería Suiza. Espejo 121. 10|12|T|09697|11|12

JUBILADA/DO con conocimiento trabajo escribanía, necesitamos. Provivienda. Perú 1214. 11|12|C|053|11|12

NECESITO 2 ordeñadores. Tratar: Taboada 570 - Luján. 10|12|F|33876|12|12

NECESITO señorita para vendedora, artículo para industria, Las Heras 1819, Gllén. 10|12|T|9724|11|12

NECESITO oficial pintor de automóvil y oficial chapista. Santiago del Estero 141 - Ciudad. 11|12|C|035|11|12

NECESITO cocinero o cocinera que sepa cocina francesa. Teléf. 254497. 12 a 16 hs. 11|12|C|976|12|12

NECESITO señorita para atención de carrito sandwichero. Paso de los Andes 2279. Godoy Cruz. 11|12|T|9732|12|12

NECESITO ½ oficial u oficial pintor de auto. Videla Castillo 2137, Cdad. 11|12|T|9754|11|12

NECESITO oficial o ½ oficial tapicero, preferentemente chileno, en Buenos Aires 370, Cdad. 11|12|T|9753|11|12

NECESITO costurera, T. 215272. 11|12|T|9749|11|12

Todo es posible con PEUGEOT y Hugo Héctor Bruno
BELTRAN 536 - MENDOZA

NECESITO oficial albañil para colocar piso y azulejos. Concurrir a Paula Albarracín 1496, Villa Hipódromo. 11|12|T|09741|11|12

NECESITO oficiales pintores de automóviles. Belgrano 246. Godoy Cruz. 11|12|F|30660|11|12

OFICIAL tapicero competente necesito. Belgrano 1869. G. Cruz. 11|12|F|30672|12|12

PANTALONERAS, para taller interno necesita La Casa del Pantalón. Unicamente atenderemos a oficiales o ½ oficiales adelantadas. No presentarse sin estas condiciones. San Juan esq. San Luis. 10|12|F|33951|11|12

PERSONA responsable, ½ día, 8 a 15 hs. Francisco Alvarez 19, Cdad. T. 249185. 11|12|T|9758|11|12

PERSONA mayor, con conocimientos contables y administrativos, carnet de conductor, amplias referencias actuación anterior. Sáenz Peña 1255, Las Heras. 11|12|C|079|12|12

SE NECESITA mecánico, para mantenimiento hotel, con conocimiento de plomería, electricidad y varios, que sea práctico. Presentarse de 17 a 20 hs. en Amigorena 98. Ciudad, con referencias. 8|12|F|33481|11|12

SE NECESITA ayudante de panadería y aprendiz. Mitre 390, San José. 9|12|T|09700|12|12|AD

SEÑORITAS para whiskería necesita, 10.000 a 15.000 diarios estada y viajes pagos. Julio L. Aguirre 413, Ciudad. 10|12|C|831|11|12

SEÑORITAS casa de fotografía, producción. R. E. San Martín 2385. Ciudad. 11|12|C|974|11|12

SRTAS. buena presencia para disjockey y sala, sueldo $ 200 diarios y beneficios. San Martín 80. Dpto B. Ciudad. 11|12|C|995|12|12

½ OFICIAL tapicero, necesito. - Avda. España 1815, Cdad. 10|11|T|9720|11|11

OFRECIDAS

ALAMBRADOR y enmaderador, viñas y parrales, se ofrece. Informes. Tel. 972811. 11|12|F|34085|11|12

CHOFER para taxi se ofrece. Tratar al tel. 224116, después de las 14 hs. 10|12|C|850|11,12

MATRIMONIO solo se ofrece como caseros. Viamonte 333. San José. 11|12|C|883|13|12

PRACTICO contable: Muy amplia y sólida experiencia en el área contable-administrativa. Dispone medio día libre. Atención de contabilidades. I.V.A. Auditorías internas, etc. Referencias a satisfacción. R. O. (6) Poste restante Diario LOS ANDES. 11|12|F|34038|11|12

SE OFRECE Srta. para cuidar enfermo, tratar 15 horas en adelante. Calle Alberdi 1525. - San José. Guaymallén. 11|12|C|965|11|12

SE OFRECE chofer con carnet profesional, carga pesada, con conocimiento mecánico. San Lorenzo 1651. B. Sarmiento. San José. Gllén. 11|12|C|971|13|12

SE OFRECE un matrimonio joven sin hijos, para encargado, casero, o sereno. Alte. Brown 1454. Godoy Cruz. 11|12|C|979|980|12|12

Ofrecidos Varios

"EMPRESA CIPOLLETTI"
DESTAPAR CLOACAS
Teléfono 260570 - 261695

A destapar cloacas, desagües, plomería, gas, instalaciones de calefones, destape instantáneo con equipo moderno de cañerías de agua caliente. 9|12|C|344|15|12

EMPRESA CENTRO
A DESTAPAR CLOACAS
Teléfono 217622

Desagües reparación y limpieza de calefones. Destapo cañerías de agua caliente, plomería, gasista. Trabajos garantidos. Atendemos toda la provincia. 9|12|C|573|11|12

**'ENRRI SERVICE

CHAPAS Galvanizadas

MOTORES Eléctricos

MOTORES Lombardini-Ciasa Grupos electrógenos y marinos

HIERRO Para la construcción 4,2 6, 8 y 10

MAGIO

PRECIOS ESPECIALES A EMPRESAS CONSTRUCTORAS Y REVENDEDORES

SOMECA s.a. SOCIEDAD MENDOCINA DE CALES Y AFINES — Urquiza 357 MZA. Teléf. 250158

OPORTUNIDAD

Repuestos y accesorios para Tractores

JOHN DEERE

legítimos, al mejor precio de plaza.

Descuento especial hasta el 31-12-75, consúltenos.

JOSE F. MORENO 1138 - Mza. - Teléf. 246665

9|12|F|33640|29|12|A

MAGNIFICA FINCA VENDEMOS

ZONA ESTE

Total 28 Has., de las cuales son: 25 Has. de espaldero uvas finas, 2 Has. parral nuevo, 2 pozos electrificados, 1 casa, galpón, 1 tractor Fiat 400 con implementos, etc. 5.000 qq. Precio total m$n. 600.000.000. Contado y facilidades.

Informes: C. E. BARRERA ORO - Mitre 1378 - Ciudad

10|12|F|33880|11|12

HIERRO DE CONSTRUCCION Nº 4,2 al 25

OFERTA: Varilla Nº 8 ..... $ 145

ESTAÑO al 33% y 40% ..... $ 290 Kg.

TODO PARA LA CONSTRUCCION

CORRALON AVENIDA

San Martín 145 - Las Heras - Teléfono 216980

10|12|C|845|16|12

CUBETAS para CIRUELAS

— VENDO —

Alvarez Condarco 551 (Ruta a San Juan, Km. 8) - Teléfono 230322. El Plumerillo.

10|12|C|727|12|12

OLIVERO Y JURADO

Galpón de empaque nortalizas y frutas frescas notifica y emplaza a todo su personal temporario y por este único medio, que deberá concurrir munido de documento de identidad y libreta sanitaria al día, requisito imprescindible, al lugar de trabajo, Cervantes s/n., Fray Luis Beltrán, a fin de iniciar trabajo empaque ajo temporada 1975/76, en horario de 8 a 12 horas en cuatro días, a partir de la fecha, término improrrogable y bajo apercibimiento de los Arts. 107, 263 y 285 de la Ley 20.744

9|12|F|33626|11|12

ORO

$ 720 O.F. POLIZAS - PLATA MONEDAS

NECOCHEA 62 — LOCAL 11

Asociado a COVEMPA

8|12|C|208|12|12

CUERO

Prendas para ambos sexos. Calidad exportación. Precios de fábrica. Boulogne Sur Mer 1677. Ciudad. Mza. T. E. 230377. Inclusive sábado y ½ domingo.

2|12|C|570|15|12

NECESITAMOS

CAMIONES Y CAMIONETAS

TRABAJO PERMANENTE. INDISPENSABLE TRAER REFERENCIAS Dirigirse a: MOLINOS RIO DE LA PLATA S.A. - Balcarce 735. Godoy Cruz - De lunes a viernes, 15 a 17 horas.

10|12|C|712|11|12

ORO COMPRO

A comerciante y particulares. Pago mejor oferta - Reserva absoluta. SAN MARTIN 1027 - LOCAL 70 GALERIA PIAZZA - MENDOZA

9|12|C|464|12|12

RECORTE ESTE AVISO UNICO

¡Y dele a vivir tranquilo! con JUBILACIONES ARGENTINA, dinamismo en trámite. Consultenos lunes a viernes 17 a 20 hs. Garibaldi 118 - Piso 2 - Local 2 - Mendoza.

10|12|C|853|16|12

Perito Mercantil

Necesito con conocimientos generales, dactilógrafo, con carnet de conductor y servicio militar cumplido. Referencias. Carta manuscrita Pte. Rte. A.G.S. (5) LOS ANDES.

9|12|F|33650|11|12

CAPATAZ

Para atender fraccionamiento de vinos finos y comunes, en establecimiento ubicado en el radio del Gran Mendoza. Deberá poseer sólida experiencia anterior, ser dinámico y responsable. Escribir a Poste Restante diario LOS ANDES (JMP. 1), detallando ocupación actual y anterior. Absoluta reserva.

11|12|C|25|12|12

FINCA

VENDO EN GIAGNONI

33 HECTAREAS

con 15 parral, 12 viña, 5 ciruelos, derecho riego, pozo eléct., 6 casas, tractor, animales y herramientas. $ 5.500.000. Mitad contado, saldo 1 año. - RIVADAVIA 62. 1º B. TEL. 240745. CIUDAD.

11|12|C|989|11|12

ORO

Compramos Mejor Precio A PARTICULARES Y COMERCIANTES

GALERIA TONSA - LOCAL A-14

10|11|F|25526 Pte

CIERRES AUTOMATICOS

DePe — ANTIGUOS DISTRIBUIDORES ZONA CUYO — Opti-Form

VICENTE CREMADES Y G. A. BAUDO

SALTA 625 - Tel. 244657 - MENDOZA

BOTELLAS

COMPRAMOS - DE 1 LITRO

Juan Cremaschi e Hijos SRL

Ruta 7. Km. 1039. San Martín

MENDOZA

11|12|F|33825|11|12

FRUTA VENDEMOS

Producción 3 Has. al bulto duraznos. Revisar "Finca Colomer". Calle Cobo s/n., Agrelo - Ver Sr. Ramos.

10|12|F|34001|11|12

REGALOS

DISTRIBUCION DE FABRICAS AGRUPADAS

VENTAS UNICAMENTE A COMERCIANTES Y REVENDEDORES E.M.I.F.I.s.c. — SAN LUIS 324/28 - Mza. — TEL. 217009

11|12|F|33671|18|12|A

SOCIO

Con capital para industria metalúrgica o local con maquinarias. Escribir a:

Poste Restante J. K. (3) Diario LOS ANDES

10|12|C|795|11|12

ALMANAQUES

ALMANAQUES - TARJETAS CALENDARIOS

Comerciante, compre al fabricante - Teléfono 230065.

9|12|F|13|2|D

Casa en Luján

Antisísmica en Bº Parque Drummond, lista p/habitar, sobre calle principal, a 50 mts. San Martín. Vende: SCOPEL - Sáenz Peña 34, Teléfono 980827 - Luján

10|12|F|33862|11|12

VELERO

CLASE SNIPE INTERNACIONAL

Casco de plástico reforzado. Palo y botavara de aluminio Wilson. Herrajes completos. Orza 10 mm. Nº Internacional. ESPAÑA 1057 — 3er. PISO - DEPARTAMENTO 2

11|12|C|954|11|12

TAXI TORINO GASOLERO 68

VENDO

Guido Spano 417 - Dorrego

11|12|C|991|11|12

VENDO FIAT 600 - 62

Horario Comercio

9 de Julio 784 - Mendoza

11|12|C|906|11|12

NUECES VENDO

PASO DE LOS ANDES 1335 VILLA HIPODROMO

11|12|C|984|11|12

REPARTIDORES

VENDA Y GANE BIEN POSTRES FINOS LINEA SUIZO-ALEMAN

ALEM 219 — CIUDAD

11|12|C|726|11|12

LADRILLOS HUECOS

Viguetas, elementos y Sap. — CONSULTE PRECIOS — Mitre 2232 - Guaymallén TELEFONO 259524

11|12|C|44|13|12

SALON

Y Entre Piso - 150 mts. - Teléfono - Lavalle, 1 cuadra S. Martín T|$ 5.000.000. — PROVIVIENDA, PERU 1214

11|12|C|053|11|12

AVISOS CLASIFICADOS

(Viene de la Pág. anterior)

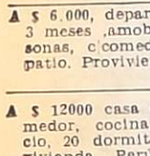

Arriendos y Cambios

A UD. Propietario, si desea recuperar su vivienda al término del contrato, antes de alquilar, visítenos le asesoraremos sin compromiso, además confeccionaremos contratos de alquiler. Provivienda Inmobiliaria S.R.L. Proporcionamos tranquilidad y seguridad. Perú 1214. Teléf. 218277 - 255813.

11|12|C|053|11|12

A $ 5.500 departamentito Godoy Cruz; antisísmico. José Federico Moreno. San Lorenzo 332.

11|12|C|043|11|12

A $ 10.000 lujoso departamento céntrico con dependencias, servicio. José Federico Moreno. San Lorenzo 332.

11|12|C| 043|11|12

A $ 10.000 casa antisísmica; Avenida Acceso; 3 dormitorios, garaje, etc. José Federico Moreno. San Lorenzo 332.

11|12|C|043|11|12

A $ 4.000 local 2 ambientes; céntrico; planta alta. José Federico Moreno. San Lorenzo 332.

11|12|C|043|11|12

A DUEÑO directamente empresa, necesita alquilar casa departamento, paga 8.500, ofrezcer 230454.

7|12|C|214|11|12

A $ 8.000.- Alquilo departamento céntrico con teléfono, 2 dormitorios, dependencias. Pedro Molina 91 - Mendoza.

11|12|C|992|11|12

A $ 6.000, departamentito 6ª, por 3 meses amoblado, para 2 personas, comedor, 1 dormitorio, patio. Provivienda. Perú 1214.

11|12|C|053|11|12

A $ 12000 casa ciudad 5ta., lcomedor, cocina, garaje, dservicio, 20 dormitorios, patio. Provivienda. Perú 1214.

11|12|C|053|12|12

A $ 9000 chalet estrenar, 6ta., lcomedor, 3 dormitorios cplacares, 2 baños, cocina cartefactos, cochera, patio. Provivienda. Perú 1214.

11|12|C|053|11|12

A $ 15000, salón, zótano, galpón, teléfono. 9 de Julio ciudad. Provivienda. Perú 1214.

11|12|C|053|11|12

A $ 13.000, departamento céntrico, lcomedor, 3 dormitorios cplacares, cocina, dservicio. Provivienda. Perú 1214.

11|12|C|053|11|12

A $ 13.000 4ta., galpón 270 metros nuevo, cerrado, oficina, cocina. Provivienda. Perú 1214.

11|12|C|053|11|12

A $ 12.000, departamento a estrenar, 3 dormitorios, frontal, dependencias de servicio. Inmobiliaria Garibaldi. Garibaldi 464, Ciudad. Tel. 243397.

11|12|F|34130|11|12

ALQUILO a matrimonio pieza, cocina, baño, barrio Santa Elvira, Cadetes Chilenos 542. Dorrego. Micro 13 - B.

11|12|C|952|11|12

ALQUILO en Mitre 535. Planta baja, escritorio amplio con patio y comodidades. Canon pesos 5.000 y casa de calle San Lorenzo 65 de Ciudad, 5 escritorios comunicados, living radial y comodidades, en $ 15.000 mensuales. Tratar teléf. 240240. Estudio Guiñazú, de 17 a 20 horas.

11|12|T|9734|12|12

ALQUILO sección pintura de automóvil. San Martín 3182. Ciudad.

11|12|C|865|11|12

ALQUILAR urgente necesitamos, casas y Dptos. $ 5.000, 8.000 y 12.000, excelentes clientes con solventes garantes. Provivienda Perú 1214. T. 255813 - 218277.

11|12|C|053|11|12

ALQUILAR necesita gerente importante empresa casa categoría Mendoza o aledededores. Llamar T. 259249 o 214573.

11|12|T|09750|14|12

ALQUILO departamento, céntrico, frontal. Lcomedor, escritorio, 3 dormitorios, cocina, dependencias servicio, tendedero. Impecable estado, $ 1.300.000. - "Arenas Propiedades", Colón 484

11|12|F|34182|11|12

ALQUILO para profesional. Rufino Ortega al 100, departamentó frontal planta baja, 1 ambiente, baño, cocina, patio, pesos 400.000 mensual. Informes: Mengoni. Colón 428. T. 246295.

11|12|F|34200,11,12

ALQUILO galpones zona industrial, Villa Nueva. José Fco. Moreno 1575. Ciudad.

11|12|F|34143|12|12

ALQUILO casa corte antiguo, 8 hab., amplio patio, sobre San Lorenzo 648. Saravia Inmobiliaria. T. 214313. Juan B. Justo 490.

11|12|C|083|11|12

ALQUILO casa 2 dormitorios, dependencias, garaje, patio, Godoy Cruz, de jerarquía. Cánon $ 9.000. Informes Colón 215. Tel. 245846.

11|12|C|091|11|12

ALQUILO oficinas céntricas, toilettes, con/sin teléfono, individual o agrupadas. - Informes Colón 215. Tel. 245846.

11|12|C|091|11|12

ALQUILO casa en Potrerillos, El Salto, agua, luz, 2 dormitorios, cocina, baño, amplia churrasquera cubierta. Llamar teléfono 253112.

11|12|C|079|13|12

ALQUILO casa Las Heras, 3 habitaciones, cocina comedor, baño, cochera, patio. $ 6.000. Montalto Inmobiliaria. Coronel Díaz 316.

11|12|C|079|080|11|12

GODOY CRUZ, alquilo departamento, próximo plaza España 1512. Oficina 4.

11|12|C|072|11|12

INSTITUCION mundial desea alquilar casa hasta $ 25.000. Teléfono 250580. 10|12|T|9721|11|12

INMOBILIARIA Díaz necesita alquilar casa o departamento céntrico o alrededores, para numerosos pedidos. Teléfono 215961. José Fco. Moreno 1575. Ciudad.

1112|F|34150|14|12

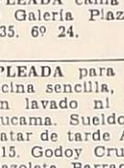

Servicio Doméstico Pedidos

A-A EMPLEADA quehaceres generales necesito de 9 a 15. José F. Moreno 2555. Entrada 1, Dpto. 2, T. 254600. 11|12|T|09759|11|12

A EMPLEADAS necesito, buenos sueldos. Agencia España 1683. - Tel. 259168. 8|12|C|070|12|12

A EMPLEADAS con/sin retiro; matrimonio, 400.000. Morón 284. Tel. 291104. 8|12|C|726|12|12

A EMPLEADA cama adentro, limpieza o cocina; hay otra sin lavado, buen sueldo. Olascoaga Nº 2066, Ciudad.

9|12|T|9665|12|12

A EMPLEADA c|retiro, b|sueldo. A. Villanueva 396, Ciudad. Micros 6, 8, 9, 16. Troley Parque.

11|12|C|011|013|12|12

A EMPLEADA cama adentro para limpieza, entienda algo cocina, buen sueldo. Sgto. Cabral 208. T. 246416. 11|12|T|09742|12|12

A EMPLEADA de 8 a 15 hs. plimpieza, buen sueldo. Manuel Moreno 540 casi esq. Victor Hugo. Godoy Cruz. 11|12|F|30662|12|12

CHICA 14 a 16 años, ayudar quehaceres domésticos. Francisco Alvarez 19. Cdad. T. 249185.

11|12|T|09758|11|12

EMPLEADA mayor de 25 años con referencias, quehaceres generales, buen sueldo. Olascoaga 2185 Ciudad. 10|12|C|725|12|12

EMPLEADA de 35 a 45 años sola cama adentro para señora mayor. Inútil sin referencia. Tel. 247899. 10|12|T|09719|11|12

EMPLEADA cama adentro necesito Galería Plazza. San Martín 1035. 6º 24.

11|12|C|040|12|12

EMPLEADA para tres personas, cocina sencilla, cama adentro. Sin lavado ni planchado. Hay mucama. Sueldo $ 350.000 m|n., tratar de tarde Almirante Brown 1915. Godoy Cruz a dos cuadras Plazoleta Barraquero.

11|12|C|38|11|12

EMPLEADA cama adentro necesito. Carlos Paz 1173. Bº San Ignacio. 11|12|T|9740|13|12

EMPLEADA necesito, cama adentro. Juan B. Justo 836. Ciudad.

11|12|C|874|11|12

EMPLEADA cama adentro, casa chica, buen sueldo. Tel. 291590.

11|12|C|858|12|12

EMPLEADA medio día, todo día o cama adentro, necesito. Urquiza 127. Oficina 10.

11|12|C|472|12|12

EMPLEADA de 8 a 20 hs. Referencias. Sueldo $ 250.000. Sargento Cabral 706. Ciudad.

11|12|C|942|13|12

EMPLEADA quehaceres domésticos precisase, medio día. Buen sueldo. Jujuy 991. Ciudad.

11|12|C|964|11|12

EMPLEADA estable sepa algo cocina, se necesita en Santa Cruz 484, Bº Bombal. Teléfono 249663, a cualquier hora. Sueldo $ 2.000 iniciales, buenas comodidades y salidas. 11|12|T|9733|12|12

EMPLEADA necesito, 8 a 13, sin cocina ni lavado. Sueldo $ 150 mil Boulogne Sur Mer 1677. Tel. 230377.

11|12|C|985|12|12

NECESITO empleada medio día. Tel. 241312. 11|12|C|004|11|12

NECESITO personas que entiendan cocina, sueldo: una 300.000, otra 250.000. Teléfono 227791.

11|12|T|9731|11|12

NECESITO señora o señorita, 4 horas diarias o cáma adentro, parrillada. Club Andino. De 10 a 12 y 18 a 22 hs. 11|12|C|957|11|12

NECESITO empleada con o sin cama adentro. Buen sueldo. Belgrano 903. Godoy Cruz.

11|12|C|085|11|12

NECESITO mucama, cama adentro. Tratar Echeverría 1845. G. Cruz. T. 290587.

11|12|T|09751|11|12

SE NECESITA mucama para 2 personas cama adentro, hay otra con referencias. San Martín 1593 G. Cruz. 10|12|T|09717|11|12

SE NECESITA matrimonio sin hijos; él trabajo fuera o empleada con hijo de edad escolar. Arístides Villanueva 188.

11|12|T|9736|12|12

URGENTE necesito medios días, cama adentro, $ 350.000. Tel. 292497. 11|12|C|063|11|12

OFRECIDOS

A EMPLEADAS seleccionadas España. Seriedad. Garantía. España 1683. Tel. 259168.

8|12|C|070|12|12

A MORON 284 solicite empleadas seleccionadas, garantizadas, Consulte: Tel. 291104.

8|12|C|726|12|12

COCINERA y empleada medio día o 3 veces por semana - 247364.

11|12|C|092|11|12

MUCAMA con retiro se ofrece. Burgos 650. Las Heras.

10|12|C|845|12|12

SRA., BOMBAL ofrece 3 empleadas excelentes, garantizadas. T. 292497. 11|12|C|063|11|12

VARIOS

MAQUINAS de coser, taller Maquicenter de reparaciones. Federico Moreno 2165. Teléfono 254384. 7|12|C|872|13|12

LICITACIONES

BANCO DE MENDOZA

LICITACION Nº 1/76-303 - SUCURSAL LA PAZ

TRABAJOS DE PINTURA GENERAL EDIFICIO DEL BANCO Y VIVIENDAS DE EMPLEADOS

Llámase a LICITACION para la ejecución de trabajos de pintura en general en el Edificio del Banco de Mendoza, Sucursal La Paz y en viviendas del personal.

APERTURA: 8 de Enero de 1976, a las 11 horas.

PLIEGOS E INFORMES: Departamento de Compras y Licitaciones, Gutiérrez 51 (Subsuelo) - Mendoza.

VALOR DE LA CARPETA: $ 150.- (CIENTO CINCUENTA PESOS).

10|12|F|33819|12|12

GOBIERNO DE LA INTERVENCION FEDERAL EN MENDOZA

Departamento General de Irrigación

DECRETO LEY Nº 555/75

RIO TUNUYAN SUPERIOR

Llamado a LICITACION PUBLICA

Obra: "ARROYO CLARO - CONSTRUCCION DE TOMAS"

Presupuesto oficial $ 1.067.940,00.

Fecha de licitación: 22 de diciembre de 1975.

Apertura de propuestas: 11 horas.

La documentación puede consultarse y adquirirse en el Departamento General de Irrigación, Barcala y Avda. España, Mendoza, donde se realizará el acto licitatorio.

PRECIO DE LA CARPETA $ 200,00.

11|12|F|34047|12|12

GOBIERNO DE LA INTERVENCION FEDERAL EN MENDOZA

Departamento General de Irrigación

DECRETO LEY Nº 555/75

RIO MENDOZA

Llamado a LICITACION PUBLICA

Obra: "ELECTRIFICACION COMPARTO CANAL CHACHINGO DEL CANAL Gral. SAN MARTIN"

Presupuesto oficial $ 151.125,00.

Fecha de licitación: 22 de diciembre de 1975.

Apertura de propuestas: 10 horas.

La documentación puede consultarse y adquirirse en el Departamento General de Irrigación, Barcala y Avda. España, Mendoza, donde se realizará el acto licitatorio.

PRECIO DE LA CARPETA $ 100,00.

11|12|F|34045|12|12

MINISTERIO DE ECONOMIA

Corporación de Empresas Nacionales

Gas del Estado

Llámase a **LICITACION PUBLICA** para la contratación de los servicios de transporte que a continuación se detallan:

LICITACION PUBLICA Nº 22/75: Por la contratación de un Micro-Omnibus para el transporte de personal entre el Gran Mendoza y Planta Luján de Cuyo.

Apertura: 30 de Diciembre de 1975 a las 12 hs.

LICITACION PUBLICA Nº 23/75: Por la contratación de un Micro-Omnibus para el transporte de personal entre el Gran Mendoza y Planta Compresora Barrancas.

Apertura: 30 de Diciembre de 1975 a las 12.30 hs.

VALOR DE LOS PLIEGOS: 50.- c/u.

Los interesados podrán adquirir los pliegos en Oficina de Compras, sita en calle Las Tipas y Sgo del Estero - Godoy Cruz - Mendoza; de Lunes a Viernes, en horario de 7 a 13 horas.

4|12|F|32446|11|12

GOBIERNO DE LA INTERVENCION FEDERAL EN MENDOZA

Departamento General de Irrigación

DECRETO LEY Nº 555/75

RIO ATUEL

Llamado a LICITACION PUBLICA

Obra: "ELECTRIFICACION CAMARA DESARENADORA "LA OLLA"

Presupuesto oficial $ 502.000.

Fecha de licitación: 23 de diciembre de 1975.

Apertura de propuestas: 10 horas.

La documentación puede consultarse y adquirirse en el Departamento General de Irrigación, Barcala y Avda. España, Mendoza y en la Subdelegación de Aguas del Río Atuel, en General Alvear, donde se realizará simultáneamente el acto licitatorio.

PRECIO DE LA CARPETA $ 150,00.

11|12|F|34049|12|12

Intervención Federal en Mendoza

MINISTERIO DE HACIENDA

Dirección de Compras y Suministros

Llámase a **LICITACION PUBLICA**, para los días y horas que seguidamente se detallan, con los motivos y destinos que se expresan:

APERTURA: 26 de Diciembre de 1975

A LAS 9.00 Hs. LICITACION PUBLICA Nº 168
CONTADURIA GENERAL DE LA PROVINCIA: Adquisición de Máquinas de Calcular, escribir y moto.

A LAS 9.30 Hs. LICITACION PUBLICA Nº 169
SECRETARIA DE PLANEAMIENTO Y COORDINACION: Adquisición compra papel para impresión.

A LAS 10.00 Hs. LICITACION PUBLICA Nº 170
MINISTERIO DE BIENESTAR SOCIAL: Adquisición Apirotranfusores.

APERTURA: 30 de Diciembre de 1975

A LAS 9.30 Hs. LICITACION PUBLICA Nº 171
MINISTERIO DE BIENESTAR SOCIAL: Adquisición de botones, guantes y zapatillas.

Las listas, detalles y pliegos de condiciones se encuentran a disposición de los interesados en esta DIRECCION DE COMPRAS Y SUMINISTROS, sita en PALACIO DE GOBIERNO - Cuerpo Central - 2º Piso - MENDOZA.

11|12|F|34097|11|12

GOBIERNO DE LA INTERVENCION FEDERAL EN MENDOZA

DEPARTAMENTO GENERAL DE IRRIGACION

DECRETO LEY Nº 555/75

RIO ATUEL

LLAMADO A LICITACION PUBLICA

Obra: "CANAL MATRIZ NUEVO ALVEAR - RAMA 4 - SISTEMATIZACION DE RIEGO EN HIJUELA Nº 5 "LOS CAMPAMENTOS"

Presupuesto oficial $ 413.920,00.

Fecha de licitación: 23 de diciembre de 1975.

Apertura de propuestas: 11 horas.

La documentación puede consultarse y adquirirse en el Departamento General de Irrigación, Barcala y Avda. España, Mendoza y en la Subdelegación de Aguas del Río Atuel, en General Alvear, donde se realizará simultáneamente el acto licitatorio. PRECIO DE LA CARPETA $ 125,00.

11|12|F|34043|12|12

INTERVENCION FEDERAL EN MENDOZA

Ministerio de Obras y Servicios Públicos

DIRECCION DE OBRAS Y SERVICIOS SANITARIOS

LICITACION PUBLICA Nº 92

Llámase a Licitación Pública, de acuerdo a lo dispuesto por el Decreto Nº 350/1975, para la ejecución de las obras: PROVISION DE AGUA POTABLE A LA LOCALIDAD DE LA REDUCCION - DEPARTAMENTO - RIVADAVIA - MENDOZA.

— PRESUPUESTO OFICIAL

a) Captación	$	228.000,00
b) Tanque elevado y obras	$	878.280,00
c) Sistema de distribución	$	991.832,78
— PRECIO DE LA CARPETA	$	750,00

FECHA DE APERTURA: 19 de diciembre de 1975, a las 12 horas.

Esta obra podrá ser cotizada por rubros o por el total, encontrándose los pliegos de condiciones, a disposición de los interesados y podrán ser adquiridos con estampillas fiscales, en la Dirección de Obras y Servicios Sanitarios, sita en calle Infanta Mercedes de San Martín 76 - Ciudad, a partir del día 12 del corriente.

10|12|F|33888|11|12

MINISTERIO DE ECONOMIA

Corporación de Empresas Nacionales

GAS DEL ESTADO

Licitación Pública Nº 24/75

Llámase a LICITACION por la "IMPRESION Y PROVISION DE FORMULARIOS CARBONICADOS".

APERTURA: 29 de Diciembre de 1975, a las 9 hs.

Licitación Pública Nº 26/75

Llámase a LICITACION por la "IMPRESION Y PROVISION DE FORMULARIOS COMUNES".

APERTURA: 29 de Diciembre de 1975, a las 11 hs

Adquisición de Pliegos y carpetas de muestras en Oficina de Compras sita en calles Las Tipas y Sgo. del Estero, G. Cruz, Mendoza, en horario de 7 a 13 horas, los días hábiles de lunes a viernes.

Valor de cada Pliego: $ 50.-

5|12|F|32670|12|12

INTERVENCION FEDERAL EN MENDOZA

Ministerio de Obras y Servicios Públicos

DIRECCION DE OBRAS Y SERVICIOS SANITARIOS

LICITACION PUBLICA Nº 93

Llámase a Licitación Pública, de acuerdo a lo dispuesto por el Decreto Nº 476/1975, para la contratación de 3 vehículos para atender traslado de personal.

PRESUPUESTO OFICIAL ..... $ 1.100.000,00

VALOR DE LA CARPETA ..... $ 300,00

Fecha de Apertura: 29 de diciembre de 1975, a las 10 horas.

Los pliegos de condiciones se encuentran a disposición de los interesados, y podrán ser adquiridos con estampillas fiscales, en Mesa de Entradas de la Dirección de Obras y Servicios Sanitarios, sita en calle Infanta Mercedes de San Martín 76 - Ciudad.

10|12|F|33886|11|12

MINISTERIO DE BIENESTAR SOCIAL

Secretaría de Estado de Vivienda y Urbanismo

PLAN ALBORADA

FONDO NACIONAL DE LA VIVIENDA

PROVINCIA DE MENDOZA

MINISTERIO DE BIENESTAR SOCIAL

INSTITUTO PROVINCIAL DE LA VIVIENDA

Llámase a **LICITACION PUBLICA**, para los Barrios que a continuación se detallan:

EXPEDIENTE: 2315-D-74.-

OBRA: Construcción 109 viviendas. Barrio: COOPERATIVA FRAY LUIS BELTRAN - Dpto. Maipú - Provincia de Mendoza.

PRESUPUESTO OFICIAL: $ 98.304.382,98.

VALOR DEL PLIEGO: $ 500.-

LUGAR Y FECHA DE APERTURA: Instituto Provincial de la Vivienda - Emilio Civit 642, Mendoza El 19 de Enero de 1976, a las 10 horas.

EXPEDIENTE: 1777-B-74.-

OBRA: Construcción 78 viviendas. - Barrio: LAS ROSAS - Dpto. Las Heras - Provincia de Mendoza.

PRESUPUESTO OFICIAL: $ 23.974.954,14.

VALOR DEL PLIEGO: $ 500.-

LUGAR Y FECHA DE APERTURA: Instituto Provincial de la Vivienda - Emilio Civit 642, Mendoza El 20 de Enero de 1976, a las 10 horas.

VENTA DE PLIEGOS: En Instituto Provincial de la Vivienda, Emilio Civit 642 - Mendoza y en la Casa de Mendoza en Buenos Aires, Callao 445, Capital Federal.

9|12|F|33403|15|12|A

LINDOR COVAS por WALTER CIOCCA

Finales del Nacional

Estudiantes sigue al frente. Triunfos de Ríver y Atlético

Vibrante empate de San Lorenzo-Central

BUENOS AIRES, 10. — Se disputó anoche la tercera fecha del campeonato Nacional de fútbol, por la ronda clasificatoria. El equipo dirigido por Carlos Bilardo, Estudiantes, al vencer a Talleres de Córdoba, continúa puntero y mantiene su ventaja sobre River Plate que venció sobre la expiración a Témperley, mientras que San Lorenzo empató ante Rosario en un vibrante partido. Por último Atlético Tucumán, obtuvo su primera victoria a expensas de Gimnasia de Jujuy.

Venció Atlético

Valioso triunfo obtuvo Atlético de Tucumán al vencer a Gimnasia y Esgrima de Jujuy por 3 goles a 1. Los tucumanos que jugaron con 10 hombres casi todo el complemento por la expulsión de Millicay, no cejaron en sus intentos ofensivos y le jugaron de igual a igual a un equipo que pese a dominar en algunos pasajes no supo imponer su ventaja numérica.

Agüero, de excepcional labor fue la mejor figura de la cancha organizando a su equipo con la colaboración de Espeche, mientras que el arquero Ruiz y el veterano Solórzano se destacaron en su defensa cuando los jujeños apretaron en la búsqueda de un empate que no se les dio.

La algarabía local ante este, su primer triunfo en el octogonal fue muy grande y ahora esperan más confiados su próxima confrontación.

Sobre el final, ganó Ríver

Un merecido, pero trabajoso triunfo, consiguió Ríver al imponerse frente a Temperley por tres tantos contra dos, en un encuentro donde lo más destacado fue la reaparición de Norberto Alonso.

Ríver en la etapa inicial, sin jugar brillantemente, fue superior a Temperley y su mayor ambición ofensiva se vio premiada a los 9 minutos con un golazo conquistado por Mas.

Apenas iniciado el complemento Ríver introdujo dos variantes de importancia: salió Perfumo lesionado entrando Artico en su reemplazo, mientras que dos minutos después se produjo la reaparición muy esperada por los parciales millonarios, el "Beto" Alonso suplió a Oscar Más. Tras esto el equipo de Núñez obtuvo su segundo tanto por intermedio de Pedro González. Ello sumado a las excelentes combinaciones gestadas por Alonso hacía suponer que Ríver le pasaría por encima a Témperley. Pero algunos golpes fuertes de los defensores celestes sobre el crack millonario hizo que este comenzara a cuidar sus piernas.

Fue entonces cuando se rehízo en el medio juego Témperley Magalhaes, Biondi y De Marta coparon la zona de gestación y empujaron a su vanguardia sobre Fillol, destacándose netamente Valencia autor de los goles sureños que marcaron el empate parcial. Pero cuando restaban tres minutos para expirar el encuentro Passarela le dio el triunfo a Ríver, que pese a los sustos pasados fue más que su rival.

Estudiantes invicto

Estudiantes de La Plata con su triunfo de esta noche por dos a cero frente a Talleres mantiene la punta en la tabla de posiciones de la ronda final del campeonato Nacional de fútbol.

Los platenses no renunciaron ni por un minuto a su fútbol frente a un conjunto cordobés ingenuo que solamente en una instancia de la primera etapa, cuando Frassoldati salvó sobre la misma línea de sentencia, logró incomodar al ganador.

Fue precisamente el marcador platense el que más tarde abrió el tanteador al desviar con su muslo derecho un remate de Juan Ramón Verón que de todos modos tenía destino de red.

Ello ocurrió cuando faltaban diez minutos para la finalización del primer tiempo y cuando Estudiantes ya había acumulado los merecimientos para irse a descansar con alguna ventaja.

En el complemento Talleres trató de atacar la fuerte última línea de los platenses con maniobras bien ensambladas por Valencia y Alderete acompañados por la pujanza de Patíre que ingresó por Bocanelli pero todos sus esfuerzos fueron vanos.

Estudiantes se dedicó a contragolpear con sus mejores armas, Galleti para la definición y la suma de habilidades de Carlos López y Verón.

Eso le bastó para llegar a un éxito que aseguró sobre la misma expiración mediante un tiro libre de Galleti.

En Rosario empate justo

En un emocionante encuentro, Rosario Central y San Lorenzo empataron en tres goles por bando. La gran cantidad de espectadores que colmó las instalaciones del estadio ubicado en Parque Independencia, salió muy conforme con el espectáculo brindado por los dos conjuntos, ya que la sucesión de goles registrada en el primer período y las situaciones de riesgo en el complemento, mantuvieron en vilo a los simpatizantes de las dos divisas.

San Lorenzo rápidamente logró ponerse en ventaja merced a su artillero Scotta. Esto favoreció los planes especulativos del conjunto dirigido por Rendo: marca en todos los sectores y rápido contraataque. Así Central se vio acosado por las rígidas marcaciones y no tuvo salida clara. Al promediar la etapa nuevamente Scotta logró aumentar el score, pero cuando todavía no habían acallado los festejos Central pudo descontar por intermedio de Pellegrini. Esto agrandó a Central, que por intermedio de Lamberti comenzó a presionar sobre la vallade La Volpe. Pero en un contragolpe Veglio aumentó a tres el haber sanlorencista. Nuevamente la alegría de los de Boedo duró poco, ya que en un descuido de Uzin, Lamberti descontó inmediatamente. Central volvió a afirmarse mejor y sobre el final de la etapa Pellegrini conquistó el empate.

El complemento tuvo similares características. San Lorenzo defendiendo y contragolpeando, mientras Central cargaba con insistencia con más ambiciones. La salida de Solari, perjudicó a los rosarinos, que pese a forzar sobre la valla rival no encontraban claridad en el medio. Claro que San Lorenzo sumó a Mendoza a la tarea de obstrucción. Pese a todo esto la emoción siguió rondando por las vallas: Gauna y Pellegrini estrellaron sendos remates en los maderos y los arqueros salvaron riesgos ciertos.

Resultados generales

Estudiantes (LP) ...	2
Talleres (Cba.)	0
* * *	
Rosario Central	3
San Lorenzo	3
* * *	
Ríver Plate	3
Témperley	2
* * *	
Atlético (T)	3
Gimnasia (J)	1

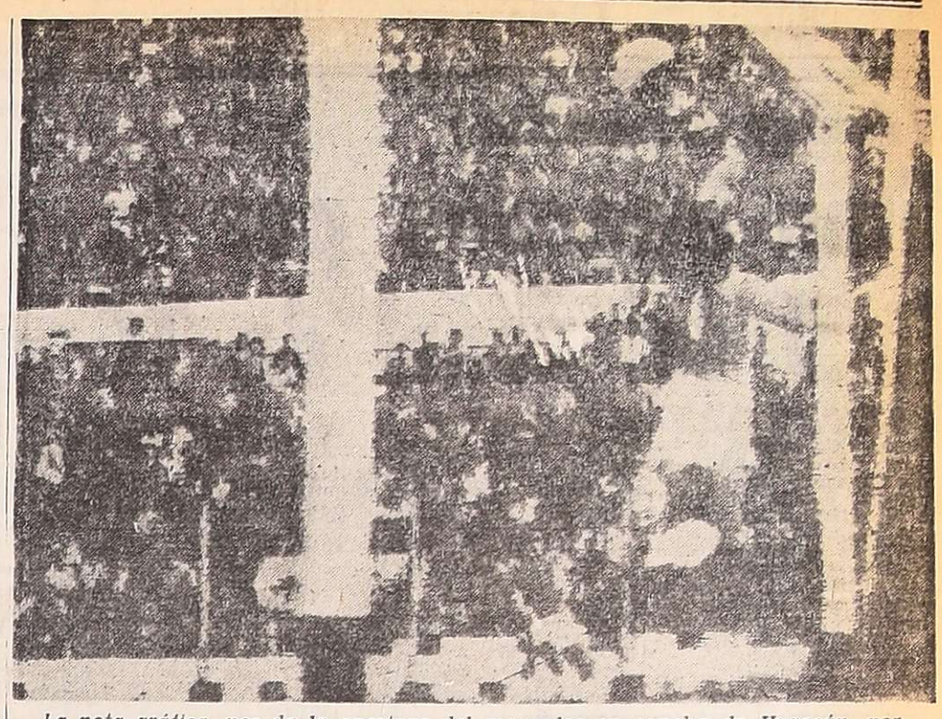

La nota gráfica, nos da la apertura del marcador en cancha de Huracán, por intermedio de Oscar Mas, con violento remate, en el partido en que River Plate venció sobre el final a Temperley por 3 a 2. (Foto de NA).

Las alineaciones

BUENOS AIRES, 10 (Télam). — Estas son las alineaciones y síntesis de los equipos de primera división, que anoche disputaron la tercera fecha de la ronda final del Campeonato Nacional de Fútbol "Presidente de la Nación Teniente General Juan Domingo Perón".

Atlético (T) 3
Gimnasia (J) 1

Atlético (Tucumán): Ruiz; Millicay, Guerrero Solórzano y Bulacio; Castro, Espeche y Villa; Domine, Agüero y Ghiso.

D.T.: J. E. Urriolabeitia.

Gimnasia y Esgrima (Jujuy): Varela; Salinas, García, Ojeda y Acastello; Syevyguil, Fernández y Vera; J. C. López, Palacios y Roselli.

D.T.: H. C. Conde.

Goles: en el primer tiempo, a los 9 m., Castro (AT) y a los 40 m., Ghiso (AT); en el segundo tiempo, a los 16 m., Fernández (GEJ) y a los 44 m., Castro (AT).

Cambios: en el complemento, Molina por Vera (GEJ), Alderete por Villa (AE), Villalba por Roselli (GEJ) y Moreno por Ghiso (AT).

Incidencias: en el segundo período, expulsado Millicay (AT).

Arbitro: Humberto Dellacasa.
Recaudación: $ 1.450.000

Estudiantes 2
Talleres (Cba.) 0

Estudiantes de La Plata: Pezzano; Pagnanini, H. Rodríguez, Tagliani y Frassoldati; Reguera, Agresta y C. López; Galletti, Benito y Verón.

D.T.: C. S. Bilardo.

Talleres (Córdoba): Quiroga; Avellaneda, Galván, Binello y Ocaño; Mugione, L. Ludueña y Oviedo; Bocanelli, Fachetti y Alderete.

D.T.: H. Taborda.

Goles: En el primer tiempo 35' Frasoldatti (E). En el segundo, 44' Galletti (E).

Cambios: En el complemento, Larroque por L. Ludueña (T)., lesionado; Milano por Benito (E)., Patire por Bocanelli (T)., y Russo por Agresta (E)., lesionado.

Ríver Plate 3
Témperley 2

River Plate: Fillol; Comelles, Perfumo, Pena y Passarella; J. J. Lopez, R. Merlo y Reinaldi; P. Gonzalez, Luque y Mas.

D.T: A. A. Labruna.

Témperley: Guibaudo; Beldere, Ganarizzo, Raschia y Cvitkovick; De Marta, Magalhaes y Biondi; Suárez, J. C. Merlo y Valencia.

D.T.: R. Ithurrieta.

Gol en el primer tiempo: 8 Mas (RP).

Goles en el segundo tiempo: 8' P. González (RP), 21' y 33' Valencia (T) y 42' Passarella (RP).

Cambios: En el complemento, Artico por Perfumo (RP), lesionado, Alonso por Mas (RP) y Bello Mesa, por Suárez (T), lesionado.

Incidencias: A los 38' del segundo tiempo, expulsado el técnico de Témperley, Roberto Ithurrieta.

Arbitro: Alberto Ducatelli.
Recaudación: $ 1.4571.020.

Rosario Central 3
San Lorenzo 3

Rosario Central: Ferrero; J. J. Gonzáles, Pascuttini, D. Killer y Burgos; Aimar, Mancinelli y Solari; Lamberti, Kempes y Pellegrini.

DT.: R. de León.

San Lorenzo de Almagro: La Volpe; Villar, Olguín, Maletti y Uzin; Gauna, Telch y Mendoza; H. Scotta, Veglio y Ceballos.

DT.: A. Rendo.

Goles: en el primer tiempo, 5' y 26' H. Scotta (SL), 27' Pellegrini (RC), 37' Veglio (S. L.), 38 Lamberti (RC).

Cambios: en el complemento, Cáceres por Solari (RC), Ricci por Ceballos (SL), lesionado.

Arbitro: Roberto Barreiro.
Recaudación: 1.583.4550.

Goleadores

Scotta (SL)	7
J. C. López (GyE-J)	2
Pellegrini (RC)	2
Castro (A-T)	2
Gonzáles (RP)	2
Passarella (RP)	2
Mas (RP)	2

Jujuy en Salta

BUENOS AIRES, 10 (NA). — Retornando a una pesima costumbre adoptada durante el campeonato Metropolitano y que favoreció de continuo a River Plate, se ha logrado que Gimnasia de Jujuy abandone, por "propia iniciativa", la cancha en la cual actuó de local en las dos primeras fechas para mudarse a otra en la provincia de Salta. Curiosamente, los jujeños advirtieron que el estadio que utilizaron hasta el presente no ofrece garantías, justo antes de enfrentar a River Plate.

Gimnasia de Jujuy tuvo la suerte de haber sido beneficiado por el fixture de la ronda final del campeonato Nacional. El azar determinó que en los dos primeros partidos le correspondiera actuar como local.

Como se sabe, este campeonato octogonal está siendo disputado en canchas "neutrales". En consecuencia Gimnasia debió abandonar su estadio para jugar como dueño de casa en el de Altos Hornos de Zapla, en la localidad de Palpalá, a 8 kilómetros del centro de San Salvador de Jujuy. Ese escenario fue utilizado por el "Lobo" jujeño en sus partidos con Temperley y Estudiantes, fechas primera y segunda del petit torneo.

El estadio de Palpalá tiene capacidad para 22 mil espectadores (por caso es más grande que los de Talleres de Córdoba, Bánfield, All Boys, Témperley y todos los clubes del interior que jugaron el Nacional) y es totalmente de losas de cemento, montadas sobre estructuras metálicas; de esa forma, semeja una cancha de tablones.

Gimnasia ganó el primer partido, perdió el segundo y sus reales posibilidades en este campeonato no son muchas. Es por ello que lo que más preocupa hoy a sus directivos no es el carácter deportivo sino el económico.

A partir de allí que ante la posibilidad de recaudar una muy importante suma frente a River Plate, las autoridades de Gimnasia decidieron que el estadio de Palpalá ya no ofrecía garantías y ante la imposibilidad de utilizar el suyo (recuérdese aquello de "canchas neutrales"), la AFA, autorizó que el cotejo se juegue en Gimnasia y Tiro de Salta, un escenario con mayor capacidad.

A todo esto no faltó el dirigente de River que "se tirara el lance" de jugar de visitante contra Gimnasia en Vélez o Racing ("de esa forma recaudaríamos más").

Afortunadamente esta tímida iniciativa fracasó aunque prosperó la otra que es una actitud altamente antideportiva para con Témperley y Estudiantes. ¿Acaso el estadio de Palpalá ofrecía garantías en esos dos partidos y ahora se "ha vuelto peligroso?".

El hecho de ir a jugar a Salta, en busca de una cancha que albergue a dos o tres mil personas más, le restará aliento al local acrecentando así las posibilidades de River, cosa que, obviamente, no ocurrió cuando jugaron en Jujuy Témperley y, a su turno, Estudiantes de La Plata.

Por otra parte, ¿cuáles son las garantías que no ofrece el estadio de Palpalá? no otras que las de no lograr una gran recaudación. Porque si el estadio tiene capacidad para 22 mil personas, todo estará rodeado de seguridad si a la hora de disputarse el partido allí se encuentran 22 mil personas.

Finalmente cabe agregar que Gimnasia de Jujuy y Talleres de Córdoba y Atletico de Tucumán así como Rosario Central y Estudiantes de La Plata, pidieron, antes de que diera comienzo el petit torneo jugar en sus ciudades los partidos en los que les correspondiera actuar como locales ¿o es que eso ya cayo en el olvido?

Reclamo del gobierno jujeño

SAN SALVADOR DE JUJUY, 10. (Télam). — El gobernador, Carlos Snopek, reclamó hoy a la Asociación del Fútbol Argentino que el encuentro entre los equipos de River Plate de Buenos Aires y Gimnasia y Esgrima, de esta capital, por el torneo Nacional, se realice en esta provincia, "en salvaguardia de los derechos del público jujeño".

La petición fue realizada mediante un telegrama remitido esta mañana en nombre del "gobierno y pueblo de Jujuy", al conocerse la disposición del comité ejecutivo de AFA, por la que se establece que ese partido deberá jugarse en Salta, el próximo domingo.

Por otra parte, el primer mandatario solicitó a los legisladores nacionales por Jujuy que se interesen ante la AFA y organismos respectivos para que se revea la medida mencionada.

No llegó Guillermo Vilas

BUENOS AIRES, 10 (Télam). — Contrariamente a lo anunciado, el tenista Guillermo Vilas no arribó este mediodía al aeropuerto internacional de Ezeiza, en donde lo aguardaban sus padres, dirigentes y un nutrido grupo de simpatizantes.

La máquina, que tenía prevista su llegada a las 11.15, lo hizo con retraso. No estaba entre ellos el afamado tenista.

Intensa preparación de Monzón

PARIS, 10 (Telam-De nuestro enviado especial, Hernando Santos Nicolini). — Carlos Monzón realizó esta tarde una intensa sesión de guantes, con Miguel Angel Castellini, quien retornó al entrenamiento a sólo 48 horas de su triunfo frente al estadounidense James Marshall, y con el mediano francés Cicent Parra, compañero del equipo de Tonna.

La práctica se llevó a cabo en el gimnasio ubicado en uno de los subsuelos del hotel que sirve de concentración a nuestro compatriota.

La colaboración de Castellini, fue muy importante para el pupilo de Brusa dado que el pampeano conoce a fondo a Tonna con quien compartió este año en Génova, muchas tardes de entrenamiento bajo la dirección del técnico italiano Rocco Agostino.

Castellini limitó en algunos pasajes el accionar del franco tunecino, sacrificando sus mayores conocimientos y accionar ordenado. Llevo permanentemente la iniciativa y sacó manos de los angulos más insólitos. En una palabra, tiro golpes imprevistos que no están en ningún libro.

Monzón respondió bien ante este simulacro, demostrando estar en muy buenas condiciones físicas, sus contragolpes llegaron justos y con la potencia habitual. Finalizados estos dos asaltos con Castellini efectuó otros tantos con Vicent Parra.

Fue un trabajo diferente, de fuerza donde el francés intentó colocar golpes violentos para medir la absorción al castigo de Monzón. Pero no tuvo suerte, el santafesino no luce pero es muy vivo y domina fácilmente la situación, sus manos son muy fuerte e intimidan a cualquiera.

Esta actitud de Parra nos resultó incomprensible. Además, ningún boxeador intentaría suicidarse en dos rounds con Monzón. Pero todo esto se aclaró, cuando vimos llegar a Parra al hotel Saint Jacques donde está alojado Gratien Tona. Lucía la misma ropa deportiva —igual color— que la del retador de Monzón.

Al divisarnos se quedó cortado, e hizo un gesto como pidiendo disculpas.

La requisitoria periodística nos confirmó que es compañero de Tonna desde hace mucho tiempo, que vive también en Marsella y que es dirigido por Micelli y Martin, quienes tienen a su cargo la conducción del franco tunecino.

Simplemente habíamos descubierto a un espía, que está infiltrado en el campamento de Monzón.

Pero Brusa no desconoce esta situación, simplemente la ha ocultado para sacarle provecho a un sparring que le sirve.

Además, si Parra le cuenta a Tonna todas las mortificaciones que sufre diariamente con Monzón o simplemente le muestra su cara muy poco podría beneficiarlo.

Amilcar Brusa, todavía no ha podido ver ningún video tape del rival de su pupilo. Todo estaba preparado para esta noche, pero una sorpresiva huelga de operarios de la televisión francesa ha vuelto a postergar sus deseos. Todo parece indicar que recién mañana "El Grandote" podrá ver en acción a Tonna cuando obtuvo el título, en Montecarlo el 7 de mayo de este año, última presentación del rival de Carlos.

Tonna esta tarde clausuró sus sesiones de guantes efectuando tres rounds con el mediano liviano italiano Antonio Castellini.

Mañana dará por finalizados sus entrenamientos con una leve sesión de gimnasia y prácticas con los elementos.

Después de muchos contratiempos y cuando ya se había vestido de civil logramos entrevistar a Tonna.

Sus amigos allegados de Marsella y sus cuñados intentaron bloquearnos la entrevista, pensando que podíamos influir negativamente en su ánimo.

Debimos repetir varias veces que éramos simplemente periodistas argentinos y que sólo nos interesaba intercambiar algunas palabras con él. La sorpresiva aparición del liviano italiano Miguel Siracusa, ex pupilo de Rocco Agostino, quien nos conoció en la ciudad de Génova cuando era compañero de equipo de Ramón Méndez y José Menno fue la llave que finalmente abrió la puerta del encuentro con Tonna.

Es bastante mas bajo que Monzón, aproximadamente unos ocho centímetros. Su rostro muestra las huellas de sus 48 peleas pese a que ganó 44 y de ellas 40 por la vía rápida.

Es de poco hablar. Sus amigos y compañeros muchas veces contestaron por él.

Así fue como nos enteramos que su mujer se quedó en Marsella, en casa de su suegra a la espera del nacimiento de su primer hijo, que en caso de ser mujer se llamará Emanuelle. Que su madre cada vez que el pelea, treinta días antes inicia una suerte de plegaria, en una pequeña capilla de Marsella llamada Santa Rosa.

Al preguntársele si tenía alguna otra ocupación aparte de boxeo, retomó la conversación con mas fluidez expresando: "Si, estoy empleado en la municipalidad de mi ciudad, en donde cumplo funciones de instructor deportivo".

Le remarcamos su excesiva tranquilidad y parsimonia pese a estar solo a 72 horas de su gran posibilidad a lo que respondió "yo me pongo furioso cuando faltan menos de cinco minutos para subir al ring, una vez allí desato mi violencia, algo que se parece a un ataque de cólera. Pero quienes me dirigen quieren que frente a Monzón canalice todo esto en un trabajo ordenado".

"En los entrenamientos he logrado grandes progresos técnicos, ahora los golpes no me llegan como antes, por eso estoy convencido que llegaré a ser campeon del mundo".

Nos fuimos con la impresion de que Tonna está convencido de lo que afirma. Pero no nos caben dudas que el próximo sábado la realidad lo hará cambiar de idea.

Television y radio sin novedad

Consultado el promotor italiano Rodolfo Sabatini sobre las gestiones que había realizado en la fecha con los empresarios de la televisión de nuestro país expresó: "Hoy pensaba contactarme con ellos pero no lo he podido hacer, quizás lo logre mañana. Todavía estamos a tiempo de llegar a un acuerdo que beneficie a ambas partes".

"Me gustaría que el negocio se concrete —agregó el empresario— puesto que Monzon permanentemente me pregunta sobre la marcha de las negociaciones".

Bancarios en La Rioja

Feliz retorno de la delegación mendocina que concurrió a las IV Olimpiadas Interbancarias en La Rioja. La representación del Club del Personal del Banco de Mendoza totalizó 54 puntos por haberse clasificado campeona en las especialidades de fútbol, básquetbol, ajedrez y bochas, además obtuvieron un segundo puesto en tiro y una tercera ubicación en billar. De este importante evento deportivo participaron los Bancos de San Juan, San Luis, La Rioja y Mendoza.

Todo un verdadero motivo de orgullo para la primera presentación oficial en competencias interprovinciales de una delegación que representa al Club del Banco de Mendoza.

Triunfos mendocinos

La representación de bochas la integraron: O. Gutiérrez, M. A. Rodriguez y J. Quiroga. El equipo de básquetbol que venció en la final a San Juan estuvo así constituido: R. Grillo, L. Balgorri, D. Rodríguez, L. Pintos, J. Ronco y J. Navarria.

En fútbol los campeones fueron V. Schoenfeld, J. Campatti, J. Orrego, H. Paz, J. Vera, C. Rúffolo, P. Vargas, H. Herrera, J. Quinteros, V. Andreucetti, A. Serna, R. Rúffolo, O. Ríos, H. Bistocco y J. Quiroga. El equipo de ajedrez fue formado por E. Arnold, R. Yanzón y A. Cadeval.

En tiro participaron G. Vargas, J. Castillo y A. Porro y en billar E. Munafó, J. Orozco y J. Gardonio.

La delegación estuvo presidida por el vicepresidente del Club del Personal del Banco de Mendoza, Jorge U. Melchor, fue delegado general Carlos Capmany e invitados especiales Jorge R. Martí, Luis Reston y el encargado de prensa del Club del Personal del Banco, señor Luis Abdón Miguel.

Asamblea en el club Guaymallén

El club Guaymallén informó que el 21 del corriente, a las 21.30, efectuará asamblea general ordinaria.

El orden del día es el siguiente: lectura del acta anterior; consideración de la memoria, balance general, cuadro demostrativo de pérdidas y ganancias correspondiente al 57º ejercicio cerrado el 30/11/1975: autorización para la remodelación del campo de juego, construcción de plateas, etc.; elección parcial de comisión directiva y designación de dos socios para que juntamente con el presidente y secretario general firmen el acta de asamblea.

Campeonato argentino de vóleibol

SAN MIGUEL DE TUCUMAN, 10 (Télam). — Continuo disputándose durante el día de hoy el Campeonato Argentino de Vóleibol para clubes campeones categoría cadetes masculinos, con los siguientes resultados:

Seminales: G. E. B. A. de Capital Federal derrotó a Gimnasia y Tiro de Salta por 3 a 0 y Social Monteros, de Tucumán venció a Regatas de Santa Fe por 3 a 1.

Por el quinto puesto, Hindu de Catamarca derrotó a Atlético de San Luis por 3 a 1.

Guía deportiva

Básquetbol

Esta noche se disputará la primera fecha de la ronda final del campeonato de básquetbol de primera división "B". jugarán: Dorrego vs. Murialdo, Olimpia vs. AMSA, YPF vs. O. S.N., Sayanca vs. Boca, Luján vs. Cultural y Pedro Molina vs. Giol. Las primeras darán comienzo a las 21.45, y las reservas a las 20.45. Los nombrados en primer término actuarán de local.

—Hoy, a las 19, se jugará por la final entre los ganadores de básquetbol infantil de los torneos intermunicipales. El partido tendrá como escenario el Centro Cultural Municipal Nº 2, sito en calle Alpatacal y Bolivia, de ciudad.

Bochas

El equipo de bochas de la Municipalidad de Guaymallén se clasificó campeón de los torneos deportivos intermunicipales. Estuvo integrado por Mario Ocampo, Juan Aguero, Santos Montaña y José Ideme. Delegado, Bernabé Alejandro Bustos.

Fútbol femenino

Con motivo de la inauguración de la iluminación del campo de deportes del club YPF, habrá esta noche, a las 21.30, un partido de fútbol femenino amistoso entre los equipos de Capilla del Rosario y Mayor Drummond.

Vacaciones "Azules"

El club Independiente Rivadavia invita a los señores asociados interesados en enviar a sus hijos a las "Vacaciones Azules", a una reunión que tendrá lugar hoy, a las 20.30, en la confitería de la pileta de natación, sita en calle Boulogne Sur Mer, de nuestra ciudad.

Vóleibol

Continuará hoy el torneo oficial de vóleibol "Bodas de Plata". Jugarán, cancha de Regatas, a partir de las 18, Regatas vs. CE.PA.DA., en cadetes y juveniles masculino y femenino, y en cancha de Universitarios, 19.30, UNC "B" vs. OSN, y a las 20.30, UNC "A" vs. OSN.

—Organizado por la Federación Mendocina de Vóleibol dará comienzo en cancha de Avelino Maure el próximo 25 de diciembre un torneo internacional juvenil de vóleibol masculino y femenino. Además, se presentarán los equipos campeones nacionales "Evita".

Controvertido régimen de descensos en la AFA

BUENOS AIRES, 10 (NA). — En la reunión del comité ejecutivo de la Asociación del Fútbol Argentino que se celebrará mañana por la noche, podría quedar aclarado el panorama de los descensos con lo que recién se podrá determinar cómo se jugarán los campeonatos, Metropolitano y Nacional, de 1976.

El cuerpo ejecutivo estuvo reunido el miércoles por la noche a lo largo de cuatro horas y veinte minutos a través de los cuales no surgió la luz respecto de los descensos.

El tema ha provocado diversas opiniones entre las que se pueden destacar tres. Una de ellas es la iniciativa del presidente de AFA, David Lorenzo Bracutto, el que propone que los equipos que ocupen los dos últimos puestos en los Metropolitanos de los años 1976 - 77-78, disputen un hexagonal del que surgirán los tres o cuatro conjuntos que perderán en 1979 la categoría.

Otras de las tendencias, quizá las más próxima a la de Bracutto, propone que hasta 1979 no haya descensos (tal como lo quiere el presidente) y que los equipos que ese año pasen a jugar en "primera B" sean aquellos tres o cuatro que hayan ocupado las últimas posiciones en el campeonato Metropolitano de 1978.

Con todo, la dos iniciativas mencionadas hablan de la necesidad de reducir equipos del campeonato de primera división porque la gran cantidad de conjuntos que lo conforman, lo tornan antieconómico.

Sin embargo, pese a esas afirmaciones las propuestas no hacen más que sumar cuadros hasta 1978. Esto es, en 1975 el Metropolitano fue disputado por 20 equipos, en 1976 serán 22 (ascienden dos), luego la idea es que se procione uno por uno con lo que se llegaría a 1978 con un total de 24 equipos, esto significa que si abruptamente se decreta que para 1979 desciendan la friolera de cuatro clubes, no se habra alcanzado el fin perseguido de reducir el número de conjuntos.

Se habla de que solo sea jugado por 14 ó 16 sino que ese lejano año será recién el punto de partida de la reestructuración planteada hoy.

Concretamente, los planes tendientes a disminuir la cantidad de postulantes al título de campeón Metropolitano están mal encarados desde el momento que éstos se irán aumentando hasta 1978, para recién en 1979 volver al número actual.

En contrasentido hay una tercera posición, la cual es más extremista aún, que se pronuncia en favor de que en 1976 desciendan tres o cuatro, con lo que se lograría que el próximo Metropolitano sea tan duro que, a su par, la segunda guerra mundial habrá sido tan solo una discusión de niños".

RASTROJEROS USADOS GARANTIDOS

RASTROJERO DIESEL 75
RASTROJERO DIESEL 74
RASTROJERO DIESEL 73
RASTROJERO DIESEL 72
RASTROJERO DIESEL 71
RASTROJERO DIESEL 70

PARTE CONTADO Y SALDO CON INTERES BANCARIO
DESCUENTO ESPECIAL POR PAGO TOTAL CONTADO

quinto meschini s.a.
JOSE F MORENO 1138 MENDOZA
TEL. 241149-246665

11|12|F|33972|25|12 A

CAMPEONATO NACIONAL
POSICIONES 3ª FECHA
RUEDA FINAL

EQUIPOS	J.	G.	E.	P.	Gf.	Gc.	Ps.
ESTUDIANTES (LP)	3	3	-	-	4	-	6
RIVER PLATE	3	2	1	-	6	4	5
SAN LORENZO	3	1	2	-	9	5	4
ATLETICO (Tucumán) ..	3	1	1	1	4	6	3
G. Y ESGRIMA (Jujuy) .	3	1	-	2	4	5	2
ROSARIO CENTRAL	3	-	2	1	3	4	2
TEMPERLEY	3	-	1	2	4	7	1
TALLERES (Córdoba) ...	3	-	1	2	-	3	1

Próxima fecha: (4ª) - Domingo 14: Atlético (Tucumán) vs. Estudiantes de La Plata; Gimnasia (Jujuy) vs. River Plate; Témperley vs. Rosario Central; San Lorenzo de Almagro vs. Talleres (Córdoba).

RIGAR'S
CAMISAS Y PANTALONES
SAN MARTIN 1445 - MZA.
CREDITOS 3-5 y 8 CUOTAS

EDICTOS JUDICIALES

EDICTO. — Juez Quince Civil, cita herederos, acreedores Carlos Guevara comparendo: Diciembre treinta, doce y treinta horas. Expediente: 39.057. - Rodolfo H. Puebla, Secretario.
2|12|C|766|15|12|A.

EDICTO. — Juez Décimo Cuarto Juzgado Civil, cita y emplaza herederos y acreedores de: "Roitman Kovelvosky Félix", comparendo veintisiete febrero 1976, diez horas. Autos Nº 87.136. Felipe A. de la Rosa C., Secretario.
2|12|C|733|15|12

EDICTO. — Juez Primer Juzgado Civil, cita y emplaza herederos y acreedores de Sara Estrella Vda. de Blasco, comparendo veintiseis de Diciembre próximo a las nueve horas. - Expediente Nº 118.929. - Luis A. Benvenuto, Secretario.
4|12|C|896|17|12|A.

EDICTO. — Juez Décimo Juzgado Civil cita herederos y acreedores de María Luisa Peluso y Victorino Peluso, comparendo nueve de febrero próximo nueve horas. - Expte. 10.840. - Juan Carlos Calderón, Secretario.
4|12|C|895|17|12|A

EDICTO - Juez Noveno Civil, cita y emplaza herederos y acreedores de Francisco Gil Ruiz, comparendo 16 de febrero próximo, 9 horas. Expte. 102.756. Juan Gutiérrez Cassabe, Secretario.
4|12|C|182|17|12|A

EDICTO - Juez Décimo Juzgado Civil cita herederos y acreedores de Ignacio Talet comparendo diecisiete de febrero próximo, nueve horas. Expte. 10860. Juan Carlos Calderón, Secretario.
4|12|C|167|17|12|A

EDICTO. — Juez Séptimo Juzgado Civil cita herederos y acreedores Orlando Antonio Actis, comparendo veintiséis diciembre próximo doce horas. Autos 38.314. José Hidalgo. Secretario.
9|12|C|446|19|12|A

EDICTO. — Juez Segundo Juzgado Civil San Rafael, cita herederos y acreedores de Petrona Reinales o Petrona Veliz de Ulloa y César Celedino Ulloa por sucesión, veintiséis de diciembre próximo, ocho y treinta horas, autos 16.828. Secretaria: Savoy.
9|12|F|33486|17|12|A

EDICTO. — Juez Cuarto Juzgado Civil cita a herederos y acreedores de Carmela Campanello, comparendo doce de diciembre proximo a las doce horas. Autos Nº 69.955 Susana M. Durán. Secretaria.
21||1|C|493|11|12|A

EDICTO. — Juez Tercer Juzgado Civil, cita herederos y acreedores de Cesino Cola, comparendo Febrero seis de 1976, once treinta horas. Expte. Nº 108361. Arnaldo Andrés Frigerio, Secretario.
28|11|C|262|11|12|A

EDICTO. — Segundo Juzgado Civil, Tercera Circunscripción cita herederos y acreedores de Pablo Ortea, comparendo Febrero dieciocho, once horas. - Esc. Act. Pedro José Messina - Secretario.
28|11|F|31074|11|12|A.

EDICTO. — Juez 2º Juzgado Civil, Secretaría 3, Autos Nº 14.327: "Hernández Angel c/Rafael Vera p/Tópica", comunica Martillero Camilo César Páez, rematará doce diciembre próximo once treinta horas, Estrados del Juzgado, inmueble propiedad demandado ubicado en Real del Padre, constante de 3.750 mts. cuadrados, limitando Norte: 75 mts. calle Pública; Sud: igual medida con parte fracción 2 María Cano Martínez parte Josefa de García y otra; Este: 50 mts. con calle Pública; Oeste: igual medida con Tomás Quiroga. Inscripto Registro Propiedad Raíz al Nº 14.654, fs. 913, Tmo 121 "B" San Rafael nombre demandado. Mejoras: Casa-habitación construcción ladrillo; 3 dormitorios, comedor, cocina, baño instalado, techo zinc, piso cemento, carpintería madera, luz eléctrica, sin agua corriente. Un galpón 7,00 x 18 mts. adobón cocido, techo caña y barro en mal estado. Otro galpón 7,00 x 5,000, adobón cocido, techo zinc, piso tierra. Al fondo parral de 400 cepas en producción. El inmueble es ocupado por José García (inquilino). Gravámenes: Embargo autos número 62.546, "Sarra Pistone Antonio c/Carlos Hernando y otro", $ 1.226,10. Autos 8.130, "Vela Antonio c/Ramón Martínez y otro", $ 695,00. Autos 8.796, "San Rafael Motor c/Rafael E. Vera", $ 801,80. Autos 5.604, "Fernández Vda. de Vidoret c/Luis Martínez y otro", $ 636. Autos 6.465, "Carbajal Dante c/Rafael E. Vera", $ 534,79. Estos autos $ 4.788,00. Autos 10.637, "García Nemesio c/Rafael E. Vera", $ 3.204,00. Deudas: Contribución Directa: Debe años 1966/75, $ 329,98, intereses liquidar fecha pago. Dpto. Gral de Irrigación años 1970-74, $ 509,60. Año 1975 sujeto reajuste fecha pago. Municipalidad San Rafael, $ 2.186,59, intereses reajustables fecha pago. Tiene derecho agua eventual, por Río Atuel, Canal Real del Padre, Rama 5. Avalúo Fiscal: Propiedad 14.704. Rige 1/74, $ 6.930. Base venta 70 % avalúo o sean pesos 4.851,00. Comprador depositará acto remate 10 % seña, 3 % comisión, saldo aprobado el mismo. Título agregado al expediente, no admitiéndose reclamos sobre fallas o defectos del mismo después realizado el remate. Informes. Secretaría autorizante o Martillero. Granaderos 546. San Rafael, Noviembre 10 de 1975. - Camilo César Páez - Martillero Matrícula 1414.
28|11|F|31060|11|12|A

EDICTO. — Augusto Baracchini, Ing. Civil mensurará 30.493,40 m2. propiedad Esteban Rivas, 870 m. Norte de calle Santa Isabel por Buenos Vecinos, Buena Nueva, Guaymallén, día 23 hora 8.
11|12|C|742|15|12 A

EDICTO. — Juez Décimo Juzgado Civil cita herederos y acreedores de Mauro Agustín Ercole comparendo cuatro de febrero próximo nueve horas. Expte 10.819. - Juan Carlos Calderón, secretario.
11|12|C|776|23|12|A

EDICTO. — Juez Primer Juzgado Civil cita y emplaza herederos y acreedores de Pablo Ramón o Ramón Pablo Salcedo comparendo veintitres de Diciembre próximo a las nueve horas. Expte. Nº 118.909. Luis A. Benvenuto, Secretario.
11|12|C|875|23|12|A

EDICTO. — Primer Juzgado Civil San Rafael cita herederos y acreedores de Elvira Marín comparendo veintiseis febrero próximo nueve horas. Autos 72.001-B. - Oscar Suárez, secretario.
11|12|F|33966|23|12-A

EDICTO. — Juez Segundo Juzgado Civil San Rafael, cita acreedores y herederos de Rosas Mauricio Dionisio comparendo veintitrés diciembre próximo ocho y treinta horas. Elda I. Savoy, secretaria
11|12|F|34027|19|12-A

EDICTO. — Caja de Seguro Mutual, ley 1.828, cita cinco (5) días beneficiarios Lidio García

CORREO ARGENTINO Mendoza
Concesión Nº 47/Dto. 8º
Tarifa Reducida
Concesión Nº 228
Franqueo a Pagar

LOS ANDES

MENDOZA — Jueves 11 de Diciembre de 1975 — Año XCIV — Núm. 31.125

El domingo, automovilismo

Gran atracción por la final del zonal de TC

El domingo, desde las 16, habrá ruido en el autodromo "General San Martín" y en pruebas definitorias para el Zonal Cuyano de Turismo Carretera, se rendirá un homenae al recientemente desaparecido Nelson Darío Poggio. La oportunidad de este merecido recuerdo a quien dejara la vida en su pasión, la brinda el Automóvil Club Mendoza con la realización, por primera vez, del premio "Círculo de Periodistas Deportivos".

Todo esto y la gran final del Zonal Cuyano de Turismo Carretera, promete un atractivo especial a la reunión mecánica. No es para menos, ya que Ricardo Blengini, al comando de su Tornado y con 45 puntos, defenderá su privilegiada posición ante los embates de Alberto Sánchez (40 ½ puntos) y de Carlos Zocco (35 puntos) ambos conduciendo sendas máquinas Chevrolet. Los tres son aspirantes al título de campeón y la preparación de sus máquinas han llegado prácticamente a su punto culminante. Además estará el resto de competidores que reunión a reunión, jerarquizan este campeonato, tales como Carlos Mazzeo con su Chevrolet, Juan Manuel Basco y su Tornado, el Ford de Antonio Sánchez, el Tornado de Jorge Pena, el Numa, ex Copello, que pertenece a Roberto Seggiaro el que conduciría, probablemente, Carlos Manzano o Cerutti; Carlos Isuani, los Calzetti y otros, hasta completar un buen número de coches que lucharán para obtener el lugar de privilegio.

La prueba en sí, abarcará la realización de dos series preliminares para culminar con una final.

También se disputarán pruebas de Turismo Nacional, promocional, en las clases "A", "B" y "C".

Entrenamientos

Esta tarde a partir de las 17, será habilitado el circuito del autódromo para los entrenamientos. Oportunidad en que los pilotos y preparadores ajustarán detalles en la preparación de sus máquinas.

Una vista aérea del circuito en donde el próximo domingo se disputará la final del zonal cuyano de TC. El autódromo "Gral San Martín" es el escenario.

Inscripciones

Varios pilotos de las distintas categorías han registrado ya su inscripción. Tal trámite se puede concretar en la secretaría del Automóvil Club Mendoza, Pueyrredón 773 de ciudad, con el horario de 8 a 12 y de 17 a 21 y en la sede de la Federación Regional 8, en 9 de Julio 1189, piso 4º local 33, de 17 a 21.

Entradas

Las autoridades del Automóvil Club Mendoza y del Círculo de Periodistas Deportivos, han establecido de común acuerdo, un precio totalmente popular para el festival mecánico del domingo, ya que la entrada costará solamente 50 pesos.

Hoy, festival a beneficio de THADI

Se llevará a cabo hoy un festival deportivo a beneficio de THADI (Taller Hogar de Actividades Diferenciadas).

En el estadio de Andes Talleres, a las 21, habrá yudo, karate, hóckey y patín artístico. La entrada para presenciar este espectáculo costará diez pesos. La recaudación que se obtenga será destinada a la entidad mencionada precedentemente, para contribuir a la noble tarea de instruir y encauzar al disminuido mental.

Domingo con fútbol entre gráficos

Organizado por personal de LOS ANDES se realizará el domingo un intercambio deportivo con gráficos de San Rafael pertenecientes a Unigraf S.A., como retribución a la visita realizada hace poco tiempo al departamento sureño por una delegación de este diario.

Los visitantes arribarán el domingo en horas de la mañana y serán recibidos en el local de esta empresa. A las 9 habrá un partido de fútbol y, a las 11, otro. Ambos en cancha de Independiente Rivadavia. Luego serán agasajados con un almuerzo, habrá posteriores paseos y finalmente la cena de despedida en un restaurante de calle Boulogne Sur Mer.

Cena del Club de Campo

El Club de Campo Mendoza realizará el sábado próximo, a las 22, su tradicional cena de fin de año y entrega de premios de los torneos de golf realizados en el club.

Figuras en Alvear

Pacífico de Alvear estrenará su título de campeón el domingo próximo. Con ese motivo ha organizado un partido de fútbol frente a un equipo integrado por principales figuras del balompié. Ese conjunto estará integrado de la siguiente manera: Pedone, Mesa, Vicino, Mulet, Vergara, Víctor Legrotaglie, Ibáñez y Velázquez; Oscar Ramón Fornari, Benítez y Salguero.

Como se advierte estarán Mulet, que ya regresó de Gimnasia y Esgrima de La Plata, club en el que en la actualidad milita también Fornari, ahora de vacaciones en Mendoza.

El partido se jugará a las 18, según se informó.

"Aniversario": semifinal hoy en Regatas

Se disputará hoy la semifinal del torneo "Aniversario" del Club Mendoza de Regatas. El partido estará a cargo de Juventud Pedro Molina y Unión Vecinal Dorrego, en las instalaciones del club organizador, desde las 21.30.

Campeonato argentino

Mendoza y San Rafael hoy en Independiente

El partido desquite entre las selecciones de las ligas Mendocina y Sanrafaelina de Fútbol, se jugará esta noche, en el estadio de Independiente Rivadavia, a partir de las 21.30.

En el primer partido jugado el domingo pasado en el sur, de las finales de la provincia del campeonato argentino, el seleccionado de San Rafael se impuso uno a cero con un gol conquistado por Juan Carlos Ureta.

Ahora Mendoza deberá ir en busca de la única alternativa que tiene: ganar. Pero deberá hacerlo para clasificarse representante de la provincia, ganando por más de 2 a 0 ó bien con una diferencia mínima de dos goles si San Rafael llega a lograr goles esta noche como visitante.

Mendoza en el sur no logró ningún tanto, es decir que si los "Granates" consiguen uno será de suma importancia. En ese caso, vendrá aquello de que un gol visitante valora por dos de los que obtenga el local.

Los sureños poseen un plantel muy fuerte, donde el elenco titular es bastante selecto del potencial futbolístico que tiene. Varios de los hombres que lo integran son conocidos por el aficionado mendocino por sus actuaciones en equipos locales. Como por ejemplo Sánchez Saavedra, Cano, Soria, Pont, Ureta, Tazare, Pedro Palazzo y Giordano. Junto a ellos, están Celuci, Torres, Carlos Rodríguez, Montaña, Ricardo Velázquez, Lapuente y Manzur que en la temporada sanrafaelina de 1975 han tenido una gran actuación.

El partido de hoy en la cancha de los "Azules", tiene pues varios motivos para interesar al aficionado. El más importante de todos, es ver quien gana la clasificación. Las finales entre Mendoza y San Rafael en los últimos años han sido siempre espectaculares. Esta noche el equipo sanrafaelino se viene a jugar la clasificación apoyado en su primera victoria. Mientras que los "Celestes" como locales no tienen otra obligación que ganar de la manera ya detallada.

Los precios

Para el partido de hoy, regirán los siguientes precios de localidades: entrada general, 30 pesos; adicional a platea, 50 pesos. Los socios de Independiente Rivadavia deberán abonar la correspondiente entrada general.

Los sanrafaelinos

SAN RAFAEL. — Ayer culminó sus entrenamientos el plantel del seleccionado de la Liga Sanrafaelina de Fútbol, con miras al encuentro que esta noche debe sostener frente al combinado de la Liga Mendocina de Fútbol.

La práctica, como es habitual, tuvo lugar en cancha de Pedal y posteriormente el plantel fue concentrado en un hotel céntrico de esta ciudad. El entrenamiento fue dirigido por los técnicos Alfonso Pastor, Eleazar Tercilla y Jorge Julio. Se trabajó con intensidad, realizándose trabajo de fondo, movimientos y juegos recreativos.

Todo el plantel trabajó con dedicación y aguarda con optimismo el encuentro de esta noche. Es opinión generalizada de que se podrá salir airoso de este difícil compromiso. El cuerpo técnico reconoció lo difícil que va a costar conseguir el triunfo, pero agregaron que hay que tener en cuenta que los dos primeros puntos los tiene San Rafael. "Tenemos esa ventaja y tendremos que salir a cuidarla. Mendoza comienza nuevamente a fojas cero, y seguro que harán prevalecer su condición de local en esta oportunidad, de ahí que el cotejo se nos hará difícil".

La delegación

Hoy jueves, a las 8.30, partirá el ómnibus especial que trasladará al plantel sanrafaelino hacia la capital de nuestra provincia. Integran el mismo los siguientes jugadores: Ramón Sánchez Saavedra, Alberto Cano, Isidoro Celuci, Carlos Rodríguez, Miguel Angel Soria, Jorge Pont, Andrés Torres, José Luis Lapuente, Rodolfo Giordano, Juan Carlos Ureta, Ricardo Velázquez, Eduardo Tazare, Oscar Quiroga, Angel Pietrelli, Pedro Palazzo, P. Montaña y A. Manzur.

La denominada hinchada "Pumas del Sur", que viene acompañando cada una de las presentaciones del combinado sanrafaelino, han dispuesto ómnibus especiales para la ciudad de Mendoza. Estos partirán esta tarde a las 16 desde calle Pellegrini 8, lugar también donde podrá efectuarse la reserva de pasajes.

Definición

Campeonato Argentino de Fútbol: Art. 7º - Definición. 2º partido entre las selecciones de la Liga Mendocina y Liga Sanrafaelina. - Una vez finalizado el segundo de los encuentros, si las ligas intervinientes tuviesen igualdad de puntos (por haber ganado uno cada una), quedará clasificada: a) La que hubiera obtenido más goles a favor en los dos partidos. b) De existir igualdad de goles convertidos en los dos partidos, la que hubiera hecho más goles a favor actuando como visitante. c) De subsistir la igualdad, se ejecutarán cinco (5) penales alternadamente, pero si antes de que ambos equipos hayan ejecutado los cinco tiros, uno ha marcado más goles que los que el otro pudiera lograr, aun completando su cinco tiros, la ejecución de los mismos debe cesar.

Los equipos

Selección Mendocina: Tamagnone; Mesa, Cattáneo, Sartirana y Hugo Pereyra; Fernández, Zolorza y Suárez; Salguero, Molina e Hita. En el banco: Garín, Gramari, Bayón, R. Signorelli, Mosconi, J. C. Ibáñez y F. Ibáñez.

Director técnico: José Ufano.

Selección Sanrafaelina: Sánchez Saavedra; Cano, Celuci, Rodríguez y Pont; Torres, Lapuente y Giordano; Soria, Ureta y Velázquez.

Director técnico: Alfonso Pastor.

Cancha: Independiente Rivadavia.

Horario: 21.30.

Preliminar: 19.30, amistoso entre Independiente y Guaymallén, en sexta división "B".

Isidoro Celuci, un primer marcador de jerarquía en la línea de fondo.

Raúl Gorosito: "Le gané por accidente"

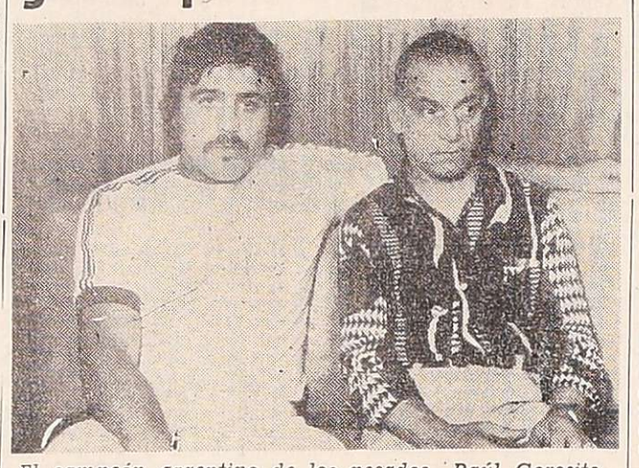

El campeón argentino de los pesados, Raúl Gorosito, junto a su manager, Bautista Rago, durante la visita de cortesía que realizaron ayer a LOS ANDES

Se intensifica el interés por presenciar la confrontación de mañana entre los pesados Pablo Castellino, campeón mendocino, y Raúl Gorosito, campeón argentino.

La pelea se llevará a cabo en la Asociación Mendocina de Box, calle Mitre 1771, de ciudad, a 10 rounds. En el semifondo cruzarán guantes Raúl "Nico" Pérez, de Mendoza, y Juan C. Vedia, de San Juan, en la categoría mosca, también a 10 asaltos.

Y de preliminar, a ocho rounds, en categoría liviano, combatirán Luis Contreras de Mendoza vs. León Montes, de Salta; y en categoría pluma, a 6 rounds, Esteban Bustos, de Mendoza vs. Juan C. Riveros, de Mendoza.

Los precios de las entradas serán los siguientes: ring side, $ 250; palco, $ 200; platea, $ 150; popular, $ 60; damas, niños y conscriptos, $ 30. La venta de entradas se iniciará hoy, a las 9.

Visita de Gorosito

Efectuó ayer una visita de cortesía a nuestra redacción, el campeón argentino de los pesados, Raúl Gorosito. Lo hizo acompañado de su manager Bautista Rago y el promotor local, Leonardo Paludi.

Sobre su anterior combate con Pablo Castellino, el púgil Gorosito expresó: "Cuando le gané fue un accidente. En tres golpes no se puede ganar por nocaut como yo lo hice. Ocurrió que el primer golpe fue a dar en el oído y de ahí perdió el sentido de equilibrio. Pero creo que Castellino fue bien preparado a ese combate. Cosas del boxeo".

Refiriéndose al mismo tema, Rago indicó: "Castellino es peligroso, fuerte y pegador. Yo lo vi trabajar y me impresionó muy bien. Yo creo que lo que no vio la gente ese día en el Luna Park, lo verá acá en Mendoza. No se olviden de la gran campaña de Castellino en el Perú. Mi pupilo Gorosito está muy bien preparado, con 94 kilos, y ofrecerán un combate excelente".

—¿Qué pasó Gorosito en su combate con Bonavena?

—"Que no ganó la pelea él sino los árbitros. Bonavena tiene mucho ascendente en el boxeo argentino. Yo le rompí la cara y se la dieron a él la pelea. Ahora se negó a darme la revancha, programada en principio para este sábado, y salió con el invento de que podría combatir con Clay. Se negó porque sabe que yo gané arriba del ring".

—¿Cuántos años estuvo en Estados Unidos?

—"Cinco. Fui de amateur y vine de profesional. Mi mayor satisfacción fue ganar los guantes dorados, que anteriormente habían ganado, entre otros, Clay, Frazier, Joe Louis, Marciano".

Finalmente Bautista Rago dijo: "Queríamos estar presente en los 12 años de promotor de Paludi, por su prestigio y porque siempre nos cumplió. Sobre la pelea creo que no será nada fácil ganarle a Castellino como la gente sospecha. Y del futuro de Gorosito, de ganar mañana, combatirá con el campeón sudamericano Faustino Piriz y luego con el campeón de Johanesburgo, Shutte".

Independiente se clasificó campeón de sóftbol

Independiente Rivadavia se consagró campeón del torneo oficial de sóftbol del corriente año, al doblegar a Liceo por 8 a 3.

Con respecto al partido debe consignarse que el planteo, realizado por el club "Azul" fue hecho a la perfección. Un campo seguro y un bateo eficaz le permitieron distanciarse en dos corridas cumplido el primer inning. Liceo en reacción pudo empatar en el segundo, merced a desinteligencias entre los filders de Independiente. Pero a partir del tercer período y hasta el séptimo, el equipo "Azul" dominó a voluntad y se adueñó de la situación ante un Liceo que superado, se desorientó. Muy buen trabajo de Leiva y Torres en Independiente. Pizarro, lo mejor de Liceo. En síntesis: un buen partido y un justo halago para el plantel que fue el más regular de todo el campeonato y que dirige con eficiencia Orlando Divizia. Excelente fue la labor cumplida por los jueces.

Los equipos

Independiente Rivadavia (8): F. Leiva, A. Torres, O. Divizia, J. Morillas, J. Despósito, A. Fabrizio, R. Pini, J. E. Capuano y E. Marchetti.

Liceo (3): C. Mercado, R. Aznar, A. Anea, A. Pizarro, A. Uceda, C. Rouyere, J. Acosta, L. Mallar, R. Llopiz.

Juez principal: Edy Max Hausler. En bases: F. Navarro, E. Vey Moyano y E. Battellini.

En segunda división Independiente también se consagró campeón al no presentar Liceo su equipo. El plantel de jugadores que logró el título y además lo hizo en calidad de invicto fue el siguiente: Cuello Banchero, Ladi Laconi, S. Robino, G. Robino, C. Castella, J. Trucco, N. Forcadel, Tori Neglia y R. Tarantini.

Pacífico: celebración eufórica del campeonato

Este es el equipo de Pacífico de Alvear, brillante ganador del campeonato de la Liga Alvearense de Fútbol.

GENERAL ALVEAR. — Con una alegría contagiante, festejó la parcialidad de Sport Club Pacífico, la obtención por segunda vez consecutiva del máximo galardón del fútbol departamental. Con este nuevo campeonato que ha hecho suyo, la entidad "albinegra" suman 15 los lauros conseguidos en la historia de la institución.

El cetro de campeón quedó en buenas manos. Pacífico se constituyó a lo largo de la temporada en el equipo más regular de los ocho que tomaron parte del certamen 75. Sus méritos lo llevaron a obtener el preciado galardón que con júbilo fue recibido.

Desde el comienzo del torneo Pacífico, que venía de ganar el "preparación", se destacaba como un serio candidato al título. Se adjudicó el oficial, y fue el primer equipo clasificado para intervenir en el torneo de los cuatro, de donde surgiría el campeón. Allí una vez más el equipo de Pacífico puso de manifiesto sus condiciones, logrando la primera ubicación en la tabla de posiciones, haciéndose acreedor al título en disputa, que por segundo año consecutivo queda en su poder. Como justo premio a esa brillante campaña realizada en el año, también se adjudicó el derecho de representar al fútbol departamental en el próximo torneo regional.

Caravana

La hinchada de Pacífico animada por el triunfo ante Argentino, que lo consagró campeón, una vez finalizado el cotejo desbordó el campo de juego para estrecharse en un sincero y fraternal abrazo de reconocimiento junto a los hombres que hicieron posible esta conquista número 15. La euforia con que fue recibido este acontecimiento, llegó a que los parciales "Albinegros" ganaran las calles, abordando toda clase de vehículos, para sumarse a una extensa y ruidosa caravana que recorrió las principales calles del departamento, exteriorizando su alegría. Hubo cánticos, banderas y estandartes con los colores del flamante campeón.

No culminó todo allí, como un justo reconocimiento hacia quienes habían dado este triunfo al equipo, la parcialidad los homenajeó con una cena de camaradería, la que se prolongó hasta altas horas de la madrugada, dentro de un marco de cordialidad y confraternidad deportiva.

El director técnico, Oscar Aguirre, en declaraciones que formuló a LOS ANDES señaló que sentía una inmensa alegría porque su equipo había obtenido el campeonato.

"El certamen fue difícil — señaló— pero los muchachos supieron imponerse gallardamente. A todos ellos se debe este triunfo, el que también es parte de la comisión directiva, que prestó su más amplio apoyo". Santiago Sampirisi, presidente de Pacífico, tuvo palabras de reconocimiento para los jugadores y el técnico. "Estos acontecimientos nos enorgullecen y además nos comprometen cada día a velar por los intereses del club. Tengo la suerte de que en los dos años que llevo ocupando la presidencia, el equipo sale campeón. Esto es más que una inmensa alegría".

Los jugadores

Vistieron la camiseta del campeón de la presente temporada: Franco Bailo, Rubén Ledesma, Isidro Romero, Eduardo Soria, Eduardo y Omar Gidugli, Hugo Castilio, Ricardo Di Rosso, Francisco Hidalgo, Jesús Preto, José Urquiza, Julián Jofré, Roberto Cuello, Carlos Andrade, Victorino Lucero, Alberto Agüero, Juan Carlos Torrecilla y Héctor Espinosa.

Farmacias de turno en la región de Cuyo

PROVINCIA DE MENDOZA

Capital. — Hasta las 24: "Argentina", Buenos Aires 182, Tel. 214469; "Amigorena", Primitivo de la Reta 923, Tel. 244765; "Sarmiento", Nicolás Avellaneda 22, Tel. 214047. Día y noche: "Central", San Martín 1842, Tel. 216179; "San Ramón", San Martín 270, Teléf. 243672; "Pastore", Martínez de Rosas 2699, Tel. 217058.

Policlínico Fleming: Teléfonos 241810 y 245792.
Hospital Central: Teléfonos 240063 y 245287.
Hospital Emilio Civit: Teléfonos 250000 y 216320.
Hospital Ferroviario: Teléfono 252600.
Hospital El Carmen: Teléfonos 220279 y 220803.
Servicio Sacerdotal Nocturno: De 21.30 a 6.30. T. 255654.
División Bomberos. Teléfono 244888.
Comando Radioeléctrico de la Policía: Teléfono 244444.

Godoy Cruz. — Hasta las 24: "Derqui", San Martín 639, Tel. 221110; "Curie", Tiburcio Benegas 715, Tel. 227500; "La Perla", Carril Sarmiento 1670, Tel. 226082. Día y noche: "El Cóndor", Alvarez Thomas 99, teléfono 222616; "Congreso", Tucumán 395, Tel. 248703; "La Salud", Paso de los Andes 2099.

Las Heras. — Hasta las 24: "Del Norte", San Miguel 610, Tel. 251875; "Real", San Miguel y Burgos, Tel. 251589. Día y noche: "Coronel Díaz", Coronel Díaz 348, Tel. 214689.

Guaymallén. — Hasta las 24: "Nueva Ciudad", Videla Correas 199, San José; "Del Barrio", Las Heras y Correa Saá, Tel. 258932; "Cabildo", Cabildo 493, Barrio Santa Ana, Tel. 260069. Día y noche: "Cobo", Cobo y Juan G. Godoy, Tel. 292409; "Nihuil", Godoy Cruz y Félix Suárez, Villa Nueva; "Alhambra", Carril Nacional 6720, Rodeo de la Cruz.

San Martín. — Hasta las 24: "Del Siglo", Alem 133, Tel. 21405. Día y noche: "Argentina", 25 de Mayo y Gutiérrez, Tel. 21218.

Luján de Cuyo. — Día y noche: "Berazategui", S. Peña y Taboada, Tel. 980729.

Maipú. — Día y noche: "Maipú", San Martín 248, teléfono 972614.

Gutiérrez. — Hasta las 24: "Del Carril". Día y noche: "Rawson", Maza y Fleming, Tel. 972335.

Junín. — Día y noche: "Del Carmen", Mitre 256, teléfono 33.

Rivadavia. — Día y noche: "Lamadrid", Lamadrid 623.

La Paz. — Día y noche: "Las Chacritas", Belgrano y 25 de Mayo, Tel. 36.

Tunuyán. — Día y noche: "Española", San Martín 1800, Tel. 2452.

Tupungato. — Día y noche: "Moderna", Belgrano 469, teléfono 77.

La Consulta. — Día y noche: "Virgen de Luján", Ejército de los Andes 450, Tel. 28.

Santa Rosa. — Día y noche: Villa, "Santa Rosa", ruta 7 s|n., Tel. 27; Las Catitas, "San Andrés", ruta 7 s|n.; "Las Catitas", avenida Eulalia Calderón s|n.; La Dormida, "La Ruta", ruta 7 s|n. "Del Pueblo", avenida Remo Falciani s|n., Tel. 22.

Villa Atuel. — Día y noche: "Tonn".

San Rafael. — Día y noche: "García", avenida El Libertador 212, Tel. 24366 "Libertad", avenida Ballofet esquina Cabildo, Tel. 22269.

General Alvear. — Día y noche: "Avenida", Alvear Oeste 16, Tel. 2787.

Malargüe. — Día y noche: "San Antonio", San Martín 530, Tel. 47.

PROVINCIA DE SAN JUAN

Capital. — Hasta las 24: "Sugasti", Mendoza 1107; "Sarmiento", Santa Fe y Catamarca, Tel. 28083; "9 de Julio", avenida 9 de Julio 286 Este, Tel. 20125; "Renacimiento", Ceresetto 219 Este, Tel. 22038; "Arévalo", Paula A. de Sarmiento 789 Norte, Desamparados. Día y noche: "Del Carmen", Santiago del Estero y Belgrano, Tel. 23581; "Crisol", Laprida 102 Este, Tel. 27124; "Linares", San Martín 5377 Oeste, T. 23081; "De Lourdes", avenida San Martín 799 Este, Teléf. 27303; "San Roque", República del Líbano 1002.

Caucete. — Día y noche: "López". Diagonal Sarmiento 898, Tel. 61070.

Pocito. — Día y noche: "De Luján", Ingeniero M. Zalazar s|n., Tel. 69.

25 de Mayo. — Día y noche: "Balmaceda".

Jáchal. — Día y noche: "Jáchal".

Albardón. — Día y noche "Nelson".

PROVINCIA DE SAN LUIS

Capital. — Día y noche: "Pasteur", Junín 974, Teléf. 2990; "Ponce", Belgrano y Caseros; "Del Carmen", Junín 275.

Ciudad de Mercedes. — Día y noche: "Ortiz", General Paz y Pringles, Tel. 1581; "Ferrer", Balcarce y Pescadores, Tel. 1082; "Santapau", General Paz y Doctor Zavala Ortiz, Tel. 1564.

MOTORES YUMPA 5
VENTA A CREDITO EN 5 y 8 MESES
DESCUENTOS POR PAGO CONTADO
ARMERIA EL TIROLES
QUINTILLO CHESI e HIJOS S.R.L.
CUCHILLERIA - CAZA - PESCA - CAMPING
LAS HERAS 621 - TEL. 217262 - MZA.

ANTENAS AUTO RADIO MAREL
ADQUIERALAS EN:
AUTORADIO SERVICE
CORDOBA 344
Mendoza

PILETAS para BAÑO
Todas las marcas y medidas
HAGA FELIZ A SU FAMILIA!
Prolongue el veraneo para varios años en su propio hogar.
CASA BERMUDEZ
SAN LUIS 33 - SAN JUAN 1408 - MZA.
CREDITOS - BONOS - TARJETAS - MUTUALES

Programa de Radio y TV

Ofrecemos a continuación los programas de acuerdo con el detalle que nos han suministrado las respectivas radios y teleemisoras.

VINOS GARGANTINI
SIEMPRE BUENOS SIEMPRE IGUALES

Canal 7 - Mendoza

12.15 Carta de ajuste con música selecta.
12.25 Santoral.
12.30 Magila gorila.
13.00 Noticiero 7 primera edición.
13.30 Matiné primera sección: "Gesto heroico", con Ronald Frasse, Paul Massie y Carole Lesley.
15.30 Matinée segunda sección "Cuidado con las imitaciones" con Zelmar Gueñol, Rafael "Pato" Carret.
17.00 Alguna vez, algún día.
17.30 Buenas tardes, mucho gusto.
19.00 Juguetín, juguetón.
20.00 Tía Peluca y yo.
21.00 Noticiero 7 segunda edición.
21.30 Los novatos.
22.30 Super estreno: "Turno para morir", con Dirk Bogarde - John Mills y Mylene Demongeot.
0.30 Palabras para recordar - Secret. Medios Comunic.

Canal 9 - Mendoza

12.30 Noticiero en directo.
13.30 La hora de Andrés.
14.45 Maverick.
15.45 Ben Casey.
17.00 Otra vez ayer.
17.30 Intriga en Hawaii.
18.30 Este es mi mundo.
19.00 King - Kong.
19.30 Angel del espacio.
20.00 Alguien por quien vivir.

EL PLACER DE VIVIR

21.00 Noticiero nueve.
22.00 Las calles de San Francisco.
23.00 Juan del Sur.

LRA 6 y LRA 34 Radio Nacional Mendoza

6.00 Música para el amanecer.
6.30 Efemérides argentinas.
6.35 Por los senderos de la patria.
7.45 Voces para el tango.
8.00 Notas y música para usted.
9.05 Variedades musicales.
10.05 Radio Sucesos.
10.20 Estampa ciudadana.
10.30 Selecciones panamericanas.
11.05 Danzas y cantares nativos.
11.30 Perspectiva internacional.
11.35 El cofre de las melodías.
12.05 Folklore en Nacional.
13.15 Pequeñas joyas musicales.
13.30 Boletín Gobierno de Mendoza.
13.35 Concierto de la tarde.
14.30 Música para todos.
15.05 Selección típica.
15.30 Mundo infantil.
16.05 El libro leído para usted.
16.20 Danzas argentinas.
16.30 Una luz en el camino.
16.35 América: su música y su canto.
17.15 Concierto de la tarde.
18.05 Tango y folklore.
18.30 Ruta musical.
19.00 Efemérides musical.
19.30 Servicio social internacional.
19.35 Melodías.
20.05 Solistas y conjuntos argentinos.
20.30 Facultad de Ciencias Políticas y Sociales.
21.15 Suites.
21.30 Fragmentos de óperas.
22.05 Concierto nocturno.
23.05 Simplemente... para recordar.

VINOS GARGANTINI
SIEMPRE BUENOS SIEMPRE IGUALES